

BIDC
Be your side, by your hand



របាយការណ៍

ប្រចាំឆ្នាំ ២០១៤

មាតិកា

ទំព័រ

ទិដ្ឋភាពទូទៅI

ការទទួលខុសត្រូវសង្គមរបស់ក្រុមហ៊ុន.....II

ការអនុវត្តទស្សនវិស័យឆ្នាំ២០១៤.....III

រចនាសម្ព័ន្ធចាត់តាំង.....IV

សារពីប្រធាន..... V-IV

សារពីអគ្គនាយកប្រតិបត្តិ.....VII-VIII

ការសហការគ្រប់គ្រង..... IX-XII

របាយការណ៍របស់គណៈគ្រប់គ្រង..... ១ - ៥

របាយការណ៍ហិរញ្ញវត្ថុដែលបានធ្វើសវនកម្ម

របាយការណ៍របស់សវនករឯករាជ្យ.....៦ - ៧

តារាងតុល្យការ៨

របាយការណ៍លទ្ធផល.....៩

របាយការណ៍បំរែបំរួលមូលធន.....១០

របាយការណ៍លំហូរសាច់ប្រាក់.....១១

កំណត់សំគាល់លើរបាយការណ៍ហិរញ្ញវត្ថុ.....១២ - ៦៩

សេចក្តីប្រកាសរបស់គណៈគ្រប់គ្រង៧០

វិសាលភាព៧១

មូលនិធិផ្ទាល់សុទ្ធ៧២

អនុបាតសាច់ប្រាក់ងាយស្រួល.....៧៣-៧៤

អនុបាតសាធនភាព.....៧៥

ចំណាត់ថ្នាក់ឥណទាន និងសិទ្ធិធនសំរាប់ឥណទានបាត់បង់៧៦

រូបិយប័ណ្ណបរទេសលើកចំហសុទ្ធ.....៧៧-៧៨

ព័ត៌មាន និងបទបញ្ញត្តិប្រុងប្រយ័ត្នផ្សេងៗទៀតដែលតម្រូវតាមច្បាប់ស្តីពីស្ថាប័នធនាគារ
និងហិរញ្ញវត្ថុ.....៧៩-៨១

សូចនាករណ៍ហិរញ្ញវត្ថុសំខាន់ៗ.....៨២-៩០

ទិដ្ឋភាពទូទៅ

ដោយមានការណែនាំ និងការគាំទ្រពីរដ្ឋាភិបាលវៀតណាម-កម្ពុជា ធនាគារវិនិយោគ និងអភិវឌ្ឍន៍វៀតណាម (BIDV) និងក្រុមហ៊ុន Phuong Nam បានសហការបង្កើតក្រុមហ៊ុនវិនិយោគ និងអភិវឌ្ឍន៍កម្ពុជា (IDCC) សម្រាប់ប្រតិបត្តិការវិនិយោគហិរញ្ញវត្ថុក្នុងវិស័យធនាគារនៅកម្ពុជាដូចជា វិស័យធនាគារធានារ៉ាប់រង និងវិស័យកសិកម្ម ហើយគម្រោងទី១ គឺទិញយកធនាគារអភិវឌ្ឍន៍រៀង (PIB) បន្ទាប់មករៀបចំរចនាសម្ព័ន្ធ និងប្តូរឈ្មោះទៅជាធនាគារវិនិយោគ និងអភិវឌ្ឍន៍កម្ពុជា ភីអិលស៊ី (BIDC)។ ធនាគារ BIDC បានបើកប្រតិបត្តិការរបស់ខ្លួនជាផ្លូវការចាប់តាំងពីថ្ងៃទី ០១ ខែកញ្ញា ឆ្នាំ ២០១៥ បន្ទាប់ពីធនាគារជាតិនៃកម្ពុជា(NBC) អនុម័តសេចក្តីសម្រេចលេខ B7.09.148 ចុះថ្ងៃទី១៤ ខែសីហា ឆ្នាំ២០១៥។

ប្រតិបត្តិការធនាគារ BIDC ដោយផ្ទាល់ និងទាំងស្រុងពីធនាគារ BIDV ដែលជាធនាគារមួយក្នុងចំណោមធនាគារពាណិជ្ជធំៗទាំងបួននៅវៀតណាម ដែលមានបទពិសោធន៍ជាង៥៧ឆ្នាំក្នុងការធ្វើអាជីវកម្មនៅវៀតណាម។ ដោយមូលហេតុនេះ ធនាគារ BIDC អាចបើកដំណើរការប្រតិបត្តិការធនាគាររបស់ខ្លួននៅក្នុងប្រទេសកម្ពុជា ដោយអនុវត្តបច្ចេកវិទ្យាផ្នែកធនាគារដ៏ទំនើប ធានាបាននូវសាច់ប្រាក់ ហើយជាពិសេសដើម្បីប្រកួតប្រជែងក្នុងវិស័យធនាគារនៅកម្ពុជា។

ដោយប្រតិបត្តិការរយៈពេលជាង៥ឆ្នាំនៅកម្ពុជា ធនាគារ BIDC បានក្លាយខ្លួនជាធនាគារមួយក្នុងចំណោមធនាគារពាណិជ្ជធំៗបំផុតនៅក្នុងប្រទេស ដោយមានទ្រព្យសកម្មសរុបចំនួន ៥៨៩.៨៣៧.២៥៣ ដុល្លារអាមេរិក គិតត្រឹមថ្ងៃទី៣១ ខែធ្នូ ឆ្នាំ២០១៤។ ជាមួយសាខាបម្រើអតិថិជនរបស់ខ្លួនទាំង៧កន្លែងទាំងនៅក្នុងប្រទេសកម្ពុជា និងប្រទេសវៀតណាម បុគ្គលិករបស់យើងប្រមាណ៤០០នាក់ បម្រើសេវាកម្មដល់បុគ្គល ក្រុមហ៊ុនសហគ្រាស និងក្រុមហ៊ុនសាធារណៈមួយចំនួនដែលជាអតិថិជនរបស់យើងនៅក្នុងប្រទេសទាំងពីរ គឺប្រទេសកម្ពុជា និងប្រទេសវៀតណាម។

ដោយមានបំណងក្លាយជាធនាគារមួយក្នុងចំណោមធនាគារពាណិជ្ជធំៗបំផុតនៅកម្ពុជា ធនាគារ BIDC បានពង្រីកប្រតិបត្តិការរបស់ខ្លួនទៅតាមបណ្តាខេត្តដើម្បីប្រកួតប្រជែងជាមួយស្ថាប័នហិរញ្ញវត្ថុក្នុងស្រុក និងបម្រើអតិថិជនបច្ចុប្បន្ន និងអ្នកដែលនឹងក្លាយជាអតិថិជននៅពេលអនាគត។ ដោយមានការគាំទ្រពេញទំហឹងពីធនាគារ BIDV និងការគាំទ្រពីរដ្ឋាភិបាលកម្ពុជា-វៀតណាម យើងមានជំនឿយ៉ាងមុតមាំថា ធនាគារ BIDC នឹងអាចសម្រេចគោលដៅរយៈពេលវែងរបស់ខ្លួនបាន ដើម្បីក្លាយជាធនាគារមួយក្នុងចំណោមធនាគារពាណិជ្ជធំៗទាំងបួននិងដៃគូអាជីវកម្មនិងអតិថិជនដ៏មានតម្លៃនៅក្នុងប្រទេសកម្ពុជា នាពេលឆាប់ៗខាងមុខនេះ។

វត្តមាន និងគុណតម្លៃរបស់ក្រុមហ៊ុន

គោលបំណងរបស់ធនាគារ BIDC គឺចង់ក្លាយជាស្ថាប័នឈានមុខគេនៅកម្ពុជាសម្រាប់អតិថិជនរបស់យើង។ យុទ្ធសាស្ត្ររដ្ឋាភិបាលលើអតិថិជនរបស់យើង ជួយបង្កើតគុណតម្លៃម្ចាស់ភាគហ៊ុនរបស់យើង។ វត្តមានរបស់ក្រុមហ៊ុន៖

- ទំនាក់ទំនងអតិថិជនយូរអង្វែង
- ការគ្រប់គ្រងហានិភ័យបានល្អ
- ចំណូលប្រកបដោយនិរន្តរភាពនិងចៀងទាត់
- ការរីកចម្រើនតាមបែបយុទ្ធសាស្ត្រដែលយើងមានផលប្រយោជន៍ប្រកួតប្រជែង

វប្បធម៌អង្គការរបស់យើងផ្អែកលើគុណតម្លៃនៃសាមគ្គីភាព សេវាកម្ម ការទទួលខុសត្រូវ ភាពសម្បូរបែប និងសុចរិតភាពជាកម្លាំងចលករនៃទស្សនវិស័យ និងបេសកកម្មរបស់យើង។

គុណតម្លៃរបស់យើងកំណត់ថាយើងជានរណា៖

- សាមគ្គីភាព៖ យើងធ្វើក្នុងនាមក្រុមហ៊ុនតែមួយ និងធ្វើការរួមគ្នាដើម្បីទទួលបានជោគជ័យ
- សេវាកម្ម៖ ផ្តល់សេវាកម្មល្អឥតខ្ចោះជូនអតិថិជន
- ភាពសម្បូរបែប៖ មានភាពសម្បូរបែបសម្រាប់កំណើន និងនវានុវត្តន៍
- សុចរិតភាព៖ ការជឿទុកចិត្តតាមរយៈសុចរិតភាពក្នុងការធ្វើអាជីវកម្ម

ការទទួលខុសត្រូវសង្គមរបស់ក្រុមហ៊ុន

ជារៀងរាល់ឆ្នាំ យើងតែងតែបរិច្ចាគដល់អង្គការសប្បុរសធម៌ទូទាំងប្រទេស និងដល់បុព្វហេតុផ្សេងៗទៀតដែលនឹងនាំមកដល់បរិស្ថាននិងសង្គមរយៈពេលវែងសម្រាប់មនុស្សជំនាន់ក្រោយ។ អង្គការទាំងនោះ ដែលរួមមានទាំងកាកបាទក្រហមកម្ពុជា និងអង្គការជនពិការភ្នែកជាដើម គឺជាអង្គការចុះបញ្ជីដោយស្ម័គ្រចិត្តមិនស្វែងរកប្រាក់កម្រៃដែលប្តេជ្ញាចិត្តអភិវឌ្ឍ និងស្តារនីតិសម្បទារបស់ជនពិការ និងជនរងទុក្ខលំបាក និងការអភិវឌ្ឍសង្គមទាំងមូល។

យើងជួយកាកបាទក្រហមកម្ពុជា ដើម្បីលើកកម្ពស់ការកាត់បន្ថយភាពក្រីក្រ

យើងមានបំណងលើកកម្ពស់កីឡាទាំងថ្នាក់ជាតិ និងអន្តរជាតិ



ការបរិច្ចាគដល់កាកបាទក្រហមកម្ពុជា នៅខែឧសភា ឆ្នាំ២០១៤



រូបភាពថតជាមួយក្រុម U21 ក្នុងខែសីហា ឆ្នាំ២០១៤

ដោយមានគោលបំណងសំខាន់ដើម្បីកាត់បន្ថយភាពក្រីក្រក្នុងប្រទេស ជារៀងរាល់ឆ្នាំ ធនាគារ BIDC តែងតែឧបត្ថម្ភគាំទ្រកាកបាទក្រហមកម្ពុជាតាមរយៈការរួមចំណែកផ្តល់មូលនិធិដើម្បីជួយឱ្យកុមារដែលរស់នៅតាម តំបន់ដាច់ស្រយាលទទួលបានការអប់រំប្រកបដោយគុណភាពខ្ពស់ ចំណេះដឹង និងបំណិន ជីវិតដែលពួកគេត្រូវការដើម្បីសម្រេចបានសក្តានុពលពេញលេញ ដើម្បីធានាថាពួកគេ ទទួលបានការថែទាំសុខភាព និងដើម្បីផ្តល់ជូនទឹកស្អាតសម្រាប់បរិភោគតាម រយៈការផ្តល់អណ្តូងទឹកនៅក្នុងសហគមន៍ជា ដើម។

ធនាគារ BIDC បានចាប់ផ្តើមជាមួយសហព័ន្ធបាល់ទាត់កម្ពុជា អស់រយៈពេលជាង ៦ឆ្នាំ ដើម្បីឧបត្ថម្ភ និងរៀបចំការប្រកួតបាល់ទាត់លក្ខណៈអន្តរជាតិ ដណ្តើមពានរង្វាន់ធនាគារ BIDC Cup ក្នុងព្រះរាជាណាចក្រកម្ពុជា ហើយក្នុងរយៈពេល៦ឆ្នាំមកនេះ យើងក៏បានរៀបចំការប្រកួតពានរង្វាន់ដើងឯកបែបនេះចំនួន ៣ដងមកហើយដែរ។ យើងក៏បានឧបត្ថម្ភគាំទ្រក្នុងការនាំក្រុមយុវជន U21 ទៅលេងក្នុងឆាកអន្តរជាតិដោយចូលរួមប្រកួតដណ្តើមពានរង្វាន់ Hassanal-Bolkiah ឆ្នាំ២០១៤ នៅប្រទេសប្រុយណេដារូសាឡឹម ចាប់ពីថ្ងៃទី៨ ដល់ថ្ងៃទី២៣ ខែសីហា ឆ្នាំ២០១៤។

ការអនុវត្តទស្សនវិស័យឆ្នាំ២០១៤

ក្នុងឆ្នាំ២០១៤ យើងបានអនុវត្តយុទ្ធសាស្ត្រផ្តោតលើអតិថិជន បង្កើតតម្លៃសម្រាប់ម្ចាស់ភាគហ៊ុន និងបានផ្តល់ប្រាក់ចំណេញដ៏ច្រើន

របាយការណ៍សង្ខេបស្តីពីហិរញ្ញវត្ថុ

សម្រាប់ថ្ងៃទី៣១ខែធ្នូ ចុងឆ្នាំ	២០១៤	២០១៣
លទ្ធផលហិរញ្ញវត្ថុ (ជាប្រាក់ដុល្លារ)		
ប្រាក់ចំណូល	21,218,453	22,246,718
ការចំណាយលើការខាតបង់ឥណទាន	2,862,380	5,394,995
ចំណាយ	12,277,699	11,404,214
ចំណេញសុទ្ធ	4,216,495	4,051,238
ការវាស់ស្ទង់ហិរញ្ញវត្ថុ (%)		
ចំណេញលើទ្រព្យសកម្ម	0.71	0.82
ចំណេញលើហ៊ុន	4.90	4.93
អាក្រក់ប្រាក់លើប្រាក់ចំណូល	87.82	87.02
កម្រៃសុទ្ធ និងចំណូលដើមសាលើប្រាក់ចំណូល	11.72	12.65

ចំណូលសរុប (ដុល្លារ)

- ប្រភពចំណូលសំខាន់របស់ធនាគារ BIDC គឺការប្រាក់ និងចំណូលស្របរបៀងគ្នាដែលស្មើនឹង៨៧,៨២% នៃចំណូលសរុប។
- ប្រភពចំណូលបន្ទាប់បន្សំរបស់ធនាគារកម្រៃ និងចំណូលពីដើមសាលើប្រាក់ចំណូលសរុបដែលស្មើនឹង១១,៧២%នៃចំណូលសរុបដែលរកបាន។

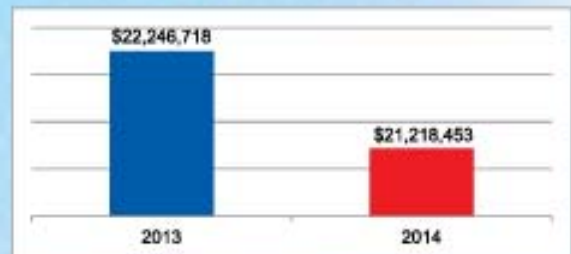

ចំណេញសុទ្ធ (ដុល្លារ)

- បើទោះជាចំណូលសរុបរបស់ធនាគារ BIDC បានធ្លាក់ចុះដល់ ៣,៩២%ក្នុងឆ្នាំ ២០១៤ក៏ដោយ ក៏ចំណេញសុទ្ធរបស់ធនាគារបានកើនឡើងពី ៤,០៥១,២៣៨ដុល្លារក្នុងឆ្នាំ២០១៣ ដល់ ៤,២១៦,៤៩៥ ដុល្លារក្នុងឆ្នាំ២០១៤ ស្មើនឹង៨,០៨%កើនឡើងនៅក្នុងរយៈពេលពីរឆ្នាំដែរ។ កំណើននៃប្រាក់ចំណេញសុទ្ធនេះដោយសារតែការកាត់បន្ថយការចំណាយខាតបង់លើឥណទាន។

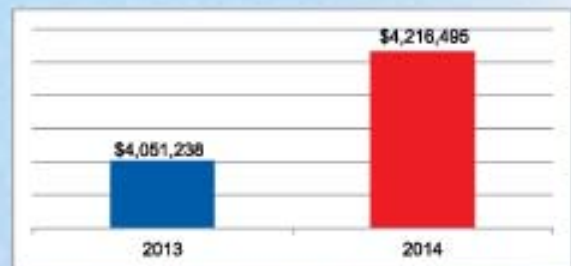

ចំណេញលើហ៊ុន (%)

- កំណើនលើប្រាក់ចំណេញសុទ្ធក្នុងឆ្នាំ២០១៤ ដោយសារការប្រសើរឡើងបន្តិចបន្តួចស្តីពីប្រាក់ចំណេញលើហ៊ុន ៤,៩% ក្នុងឆ្នាំ២០១៣ ដល់ ៤,៩៣%ក្នុងឆ្នាំ២០១៤។

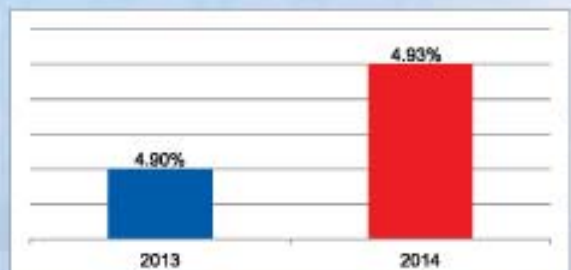

របៀបវារៈផ្គត់ផ្គង់

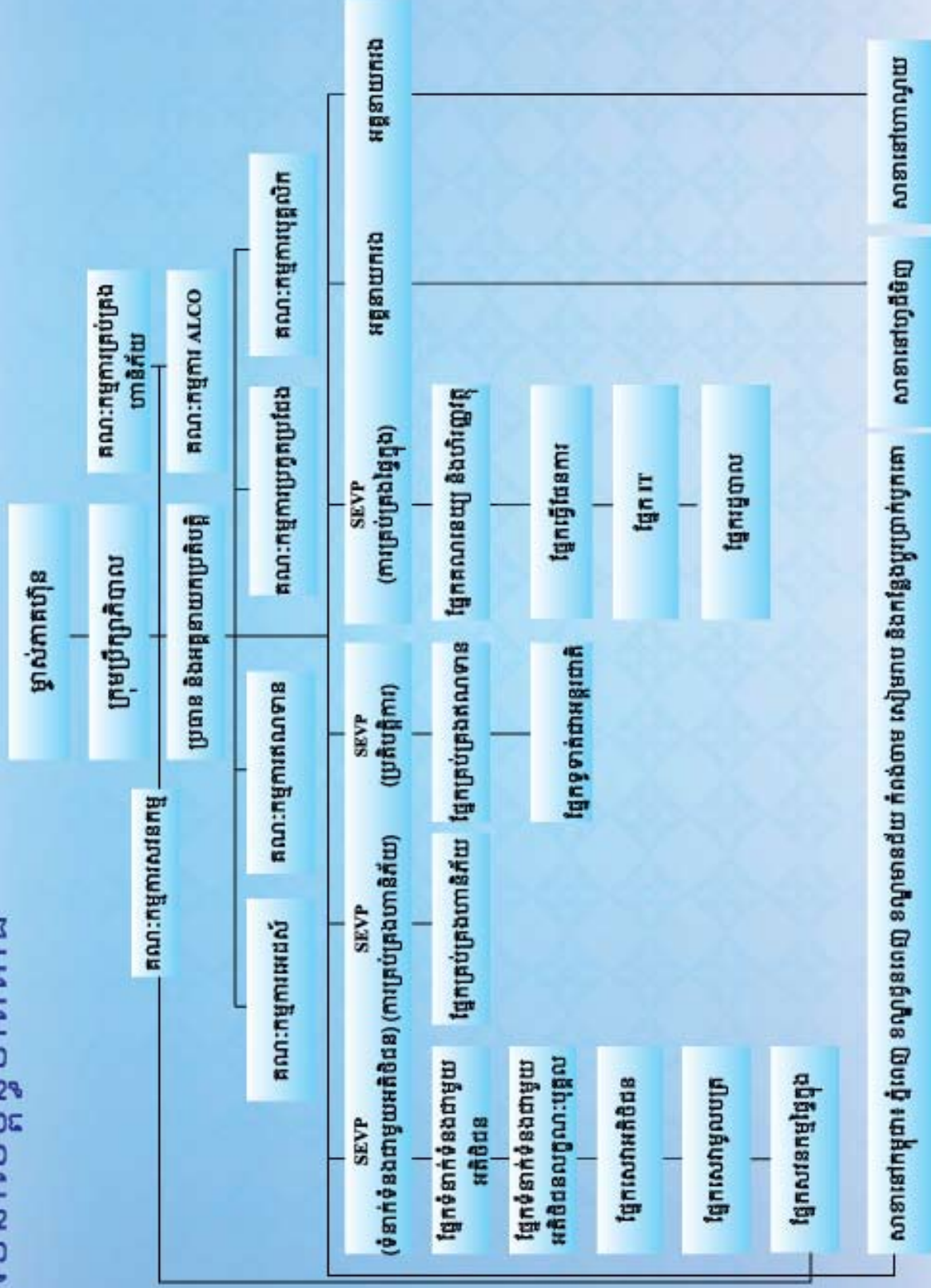

ធនាគារវិនិយោគ និងអភិវឌ្ឍន៍កម្ពុជាក៏អិលស៊ី



សារពីប្រធាន

បរិយាកាសធុរកិច្ចនៅប្រទេសកម្ពុជា ក្នុងឆ្នាំ២០១៤ មានអំណោយផលគួរសម ជាពិសេស ក្នុងរយៈពេលប្រាំមួយខែដំបូង ដោយសារអស្ថិរភាពសេដ្ឋកិច្ចសង្គមកើតឡើង បន្ទាប់ពីការបោះឆ្នោតឆ្នាំ២០១៣។ ដូចធនាគារផ្សេងៗទៀតនៅក្នុងប្រទេសកម្ពុជា ដែរអាជីវកម្មរបស់ធនាគារ BIDC ក៏បានរងការប៉ះពាល់ដែរ ហើយវត្តបំណងអាជីវកម្មមួយចំនួនដែលធនាគារ BIDC បានផ្តល់ឱ្យនៅដើមឆ្នាំ បានប្រឈមនឹងឧបសគ្គជាច្រើន។

ក្នុងកាលៈទេសៈនេះ ក្រុមប្រឹក្សាភិបាលរបស់ធនាគារ BIDC បានពិភាក្សាគ្នាជារៀងរាល់ខែដើម្បីដាក់ចេញវិធានការសម្របទៅនឹងភាពមិនប្រក្រតី ការប្រែប្រួលក្នុងបរិយាកាសធុរកិច្ច។ ជាមួយនឹងគោលដៅសុវត្ថិភាព ស្ថិរភាព អាជីវកម្មរយៈពេលវែងនៅក្នុងទីផ្សារកម្ពុជា ក្រុមប្រឹក្សាភិបាលបានដឹកនាំគណៈគ្រប់គ្រងដើម្បីឱ្យធនាគារ BIDC ចាត់វិធានការអនុវត្តត្រឹមត្រូវគ្រប់ពេលវេលា។ ជាមួយគ្នានេះដែរ ប្រតិបត្តិការរបស់ធនាគារ BIDC ក្នុងឆ្នាំ២០១៤ សម្រេចបានតាមគោលដៅជាមូលដ្ឋាន ដូចដែលបានលើកឡើងដោយក្រុមប្រឹក្សាភិបាលដែលមានលទ្ធផលដូចខាងក្រោម៖

- ស្ថិតភាពស្តីពីទំហំនៃកំណើនបន្តបន្ទាប់នេះគឺ៖ ទ្រព្យសកម្មសរុបបានកើនឡើង២០,៥% ទុនប្រមូលផ្តុំបានកើនឡើង ២៤,៦% ឥណទានមិនទាន់សងបានកើនឡើង ១៦,៤% នៅដំណាច់ឆ្នាំ២០១៣។
- រចនាសម្ព័ន្ធទ្រព្យសកម្មរបស់ធនាគារ BIDC មានលំនឹង ដោយអនុវត្តតាមបទប្បញ្ញត្តិរបស់ធនាគារជាតិកម្ពុជា ស្តីពីអាត្រាទូទាត់ ទ្រព្យសកម្មសាច់ប្រាក់ គុណភាពឥណទាន ក្រោមការគ្រប់គ្រង។
- ផលិតផល និងសេវាកម្មដែលបានអនុវត្តនៅទីផ្សារកាន់តែមានច្រើនឡើងៗ ដោយឆ្លើយ

តបទៅនឹងតម្រូវការរបស់អតិថិជនជាច្រើននៅក្នុងប្រទេសកម្ពុជា។

- កម្លាំងពលកម្មកាន់តែមានភាពប្រសើរឡើង ដោយសារមានកំណើនខ្ពស់ទាំងបរិមាណ និងគុណភាពរបស់មន្ត្រីមូលដ្ឋាន។ ធនាគារបានយកចិត្តទុកដាក់បន្ថែមទៀតចំពោះការបណ្តុះបណ្តាលដើម្បីបង្កើតបរិយាកាសការងារប្រកបដោយភាពពាក់ទាក់ ជាមួយនឹងការប្រកួតប្រជែង ត្រឹមត្រូវដើម្បីលើកទឹកចិត្តបុគ្គលិកឱ្យប្រឹងប្រែងបន្ថែមទៀត។

នៅក្នុងដំណើរការអនុវត្តសកម្មភាពអាជីវកម្ម ក្រុមប្រឹក្សាភិបាល គណៈគ្រប់គ្រងរបស់ ធនាគារ BIDC តែងតែដឹងច្បាស់ពីការវិវឌ្ឍ និងស្តាប់មតិយោបល់របស់អតិថិជន និងការរួម ចំណែកផ្សេងៗ ការត្រៀមខ្លួនប្រឈមនឹងបញ្ហា ការកំណត់ដើម្បីប្រឹងប្រែងស្តារឡើងវិញ និង ភាពឥតខ្ចោះជាបន្តបន្ទាប់។

ឆ្នាំ២០១៥ បន្ទាប់ពីភាពជោគជ័យនៅឆ្នាំ២០១៤ និងដើមឆ្នាំមក ធនាគារ BIDC បន្ត កសាងយុទ្ធសាស្ត្រ ឆ្ពោះទៅរកស្ថិរភាព សុវត្ថិភាព ការឆ្លើយតបពេញលេញតាមបទដ្ឋានដែល ដាក់ចេញដោយ NBC ការធ្វើសមាហរណកម្មចូលក្នុងសេដ្ឋកិច្ចកម្ពុជាដ៏ស៊ីជម្រៅ ការពង្រីកមូល ដ្ឋានអតិថិជនក្នុងស្រុក ការស្រាវជ្រាវ និងបន្តពង្រីកបណ្តាញនៅតាមកន្លែងជាច្រើនទៀត។ ធនាគារ BIDC បន្តវិនិយោគខាងបច្ចេកវិទ្យាព័ត៌មាន ហេដ្ឋារចនាសម្ព័ន្ធដើម្បីបញ្ជាក់ពីយុទ្ធ សាស្ត្រវិនិយោគអាជីវកម្មរយៈពេលវែងនៅក្នុងប្រទេសកម្ពុជា ព្រមទាំងដើម្បីក្លាយជាធនាគារ ពាណិជ្ជឈានមុខគេនៅក្នុងប្រទេសកម្ពុជា។ ធនាគារ BIDC នឹងបន្តលើកកម្ពស់តួនាទីនៃការ រទំនាក់រទំនងសម្រាប់ការវិនិយោគ និងកិច្ចសហប្រតិបត្តិការពាណិជ្ជកម្មរវាងប្រទេសកម្ពុជានិង វៀតណាមផងដែរ។ យើងជឿជាក់ថា ដោយមានការគាំទ្រ និងការគ្រប់គ្រងតឹងរ៉ឹងរបស់ NBC ប្រតិបត្តិការរបស់ធនាគារ BIDC នៅក្នុងប្រទេសកម្ពុជាមានការកើនឡើងឥតឈប់ឈរ ទទួលបានភាពជោគជ័យក្នុងរយៈពេលប៉ុន្មានឆ្នាំខាងមុខ ជាពិសេសចំពោះបុព្វហេតុនៃការអភិវឌ្ឍ សេដ្ឋកិច្ចនាពេលខាងមុខនៃប្រទេសកម្ពុជា។

តំណាងក្រុមប្រឹក្សាភិបាលរបស់ធនាគារ BIDC ខ្ញុំសូមសម្តែងការដឹងគុណចំពោះអតិថិជនទាំង អស់របស់ ធនាគារ BIDC ដែលតែងតែសហការជាមួយយើងក្នុងពេលកន្លងមក។ ធនាគារ BIDC ប្តេជ្ញានៅជាមួយអតិថិជនដ៏ស្មោះស្ម័គ្រទាំងនេះដែលបានរួមចំណែកចំពោះការលំបាក របស់យើង និងផ្តល់ការពិគ្រោះយោបល់ស្តីពីការកំណើនស្រាយជូនអតិថិជនដើម្បីជំរុញ អាជីវកម្មរបស់យើង។ ជាមួយគ្នានេះផងដែរ ខ្ញុំសូមថ្លែងអំណរគុណដល់បុគ្គលិក មន្ត្រី គណៈ គ្រប់គ្រងទាំងអស់ចំពោះការលះបង់ ការអភិវឌ្ឍសម្រាប់គោលបំណងរួមរបស់ធនាគារ BIDC ។

ខ្ញុំមានជំនឿជាក់ និងសង្ឃឹមថា ធនាគារ BIDC នឹងតែងតែជាផ្ទះរួមសម្រាប់បុគ្គលិក និងមន្ត្រីរបស់ធនាគារ BIDC ដែលបានលះបង់ និងប្រឹងប្រែងអស់ពីកម្លាំងកាយចិត្តដើម្បីកសាង សមត្ថភាពរបស់ខ្លួនឱ្យកាន់តែខ្លាំងក្លា និងរឹងមាំថែមទៀត។

លោក Le Dao Nguyen
ប្រធានក្រុមប្រឹក្សាភិបាល



សារពីអគ្គនាយកប្រតិបត្តិ

សូមក្រឡេកមើលការអភិវឌ្ឍរបស់ធនាគារ BIDC ក្នុងរយៈពេល៦ឆ្នាំមុន ធនាគារ BIDC សម្រេចបានសមិទ្ធផលជាច្រើនគួរឱ្យកត់សម្គាល់។ ចេញពីធនាគារមួយដែលមានឈ្មោះថា ធនាគារអភិវឌ្ឍន៍រុងរឿង (PBI) ដែលមានទុនរួមគ្នាតិចតួចក្រោម១៥លានដុល្លារអាមេរិកនៃ ទ្រព្យសកម្ម បន្ទាប់ពីសកម្មភាពរៀបចំហេដ្ឋារចនាសម្ព័ន្ធឡើងវិញក្នុងចុងឆ្នាំ២០០៩ នោះ ធនាគារ BIDC មានការកើនឡើងឆាប់រហ័សជាមួយនឹងអាត្រាកំណើនមធ្យមសរុប៣០,៦% ក្នុងមួយឆ្នាំ។ ធនាគារបានពង្រីកខ្លួនយ៉ាងឆាប់រហ័សរហូតដល់៧ សាខានៅក្នុងប្រទេសកម្ពុជា និងរៀបចំណាម។ ទោះយ៉ាងណា ដោយសារស្ថានភាពមិនអនុគ្រោះនៅក្នុងប្រទេសកម្ពុជាពីចុង ឆ្នាំ២០១៣ ដល់ចុងឆ្នាំ២០១៤ ប្រតិបត្តិការរបស់ធនាគារ BIDC រងផលប៉ះពាល់អវិជ្ជមានដែល បណ្តាលឱ្យមានអត្រាកំណើនយឺតយ៉ាវ។ តាមសេចក្តីជូនដំណឹងរបស់គណៈគ្រប់គ្រងធនាគារ BIDC ស្របតាមគោលបំណងចុងក្រោយនៃកំណើនប្រកបដោយនិរន្តរភាពរយៈពេលវែងក្នុង ឆ្នាំ២០១៤ យើងមានវិធានការប្រកបដោយប្រសិទ្ធភាពនិងស័ក្តិសិទ្ធភាពក្នុងការអនុវត្ត និងធានាប្រតិបត្តិការប្រកបដោយភាពរលូនរបស់ធនាគារ BIDC។

- ទី១ មានការផ្លាស់ប្តូរយ៉ាងខ្លាំងចំពោះសកម្មភាពលក់រាយ និងការផ្លាស់ប្តូររបស់អតិថិជនគោលដៅពិភពមិត្តមធ្យមដល់កម្រិតប្រាក់ចំណូល។
- ទី២ មានការកើនឡើងនូវផលិតផលផ្សេងៗរបស់ធនាគារ BIDC ដូចជាការដាក់ចេញនូវផលិតផល Scratch and Win 2014 Fixed-Deposit Promotional Saving Product ដែលទទួលបានការកោតសរសើរយ៉ាងខ្លាំងពីអតិថិជនដ៏មានតម្លៃរបស់យើង។
- ទី៣ ធនធានមនុស្សត្រូវបានចាត់ទុកថាជាកត្តាសំខាន់បំផុតសម្រាប់ភាពជោគជ័យក្នុងអតីតកាល និងអនាគតរបស់ធនាគារ BIDC។ ហេតុដូច្នេះហើយ យើងបន្តលើកកម្ពស់ការជ្រើសរើសបុគ្គលិកនិងការបណ្តុះបណ្តាលកម្លាំងពលកម្មក្នុងស្រុក និងផ្លាស់ប្តូរតួនាទីផ្ទៃក្នុង

ធនាគារវិនិយោគ និងអភិវឌ្ឍន៍កម្ពុជាកិតិយស

សំខាន់ៗ គ្រប់កម្រិតទាំងអស់។

- ទី៤ យើងវាយតម្លៃអំពីចំនួននិងប្រភេទហានិភ័យដោយប្រុងប្រយ័ត្នដែលនឹងត្រូវទទួលយកដោយធនាគារ BIDC ស្របតាមវត្ថុបំណងអាជីវកម្មរបស់ខ្លួន ហើយឃ្លាំមើលឱ្យបានដិតដល់ពីប្រព័ន្ធធនាគារ និងដំណើរការក្នុងការគ្រប់គ្រងហានិភ័យទាំងនោះ។
- ទី៥ យើងបានកសាងវប្បធម៌រួមគ្នាជាបន្តបន្ទាប់ និងបានបង្កើតទំនាក់ទំនងរវាងបុគ្គលិកធនាគារ និងអ្នកគ្រប់គ្រង។

បើទោះជាមានបញ្ហាប្រឈម និងការប្រកួតប្រជែងកើនឡើងនៅក្នុងឧស្សាហកម្មធនាគារ និងអស្ថិរភាពនយោបាយនៅក្នុងប្រទេសកម្ពុជានៅក្នុងឆ្នាំ២០១៤ ក៏ដោយ ក៏ប្រតិបត្តិការរបស់ធនាគារ BIDC នៅតែអាចគ្រប់គ្រងបានជាមួយនឹងអត្រាកំណើនដែលមានស្ថិរភាព បើប្រៀបធៀបទៅនឹងឆ្នាំ២០១៣។ នៅដំណាច់ឆ្នាំ២០១៤ ទ្រព្យសកម្មសរុបរបស់ធនាគារ BIDC មាន៥៩០លានដុល្លារអាមេរិក គឺកើនឡើងដល់១៩%ក្នុងរយៈពេលមួយឆ្នាំ កម្ចីដែលមិនទាន់សងមាន៤៣៣លានដុល្លារអាមេរិក កើនឡើង១៥% បើប្រៀបធៀបនឹងឆ្នាំ២០១៣ ហើយចំនួនបុគ្គលិកបានកើនឡើងដល់៣៥៥នាក់។

ធនាគារ BIDC បានពង្រីកខ្លួនយ៉ាងឆាប់រហ័សក្នុងរយៈពេល៦ឆ្នាំនេះដោយមានសាខាសរុបទាំងអស់ចំនួន៧សាខាទាំងក្នុងប្រទេសកម្ពុជានិងវៀតណាម។ ក្នុងចំណោមសាខាទាំងប្រាំពីរ សាខាប៊ីស្ថិតក្នុងរាជធានីភ្នំពេញ ប្រទេសកម្ពុជា ដែលត្រូវបានចាត់ទុកថា ជាមជ្ឈមណ្ឌលសេដ្ឋកិច្ចនិងនយោបាយសម្រាប់ប្រទេសនេះ ហើយធនាគារ BIDC រំពឹងថា នឹងបង្កើតសាខាបន្ថែមទៀតនៅឆ្នាំខាងមុខដើម្បីបម្រើអតិថិជនរបស់យើងឱ្យបានល្អជាមួយអង្គការពាក់ព័ន្ធគឺក្រុមហ៊ុនធានារ៉ាប់រងកម្ពុជា - វៀតណាម ភីអិលស៊ី (CVI) ដែលប្រតិបត្តិការសំខាន់ៗគឺក្នុងវិស័យធានារ៉ាប់រងក្រៅពីអាយុ ជីវិតនោះ ធនាគារ BIDC និង CVI បានបង្កើតសង្វាក់គ្រប់គ្រងដើម្បីឆ្លើយតបទៅនឹងតម្រូវការជាច្រើនរបស់អតិថិជនក្នុងវិស័យធនាគារនិងធានារ៉ាប់រងដែលទីបំផុតនឹងលើកកម្ពស់ប្រសិទ្ធភាពអនុវត្តសម្រាប់ធនាគារ BIDC ។

ក្នុងឆ្នាំ២០១៥ យើងជឿថា ធនាគារ BIDC នឹងបន្តបោះជំហានទៅមុខក្នុងប្រតិបត្តិការអាជីវកម្ម ដើរ តួនាទីសំខាន់ក្នុងទីផ្សារធនាគារ និងហិរញ្ញវត្ថុក្នុងប្រទេសកម្ពុជា បន្តពង្រីកបណ្តាញ និងពង្រីកផលិតផលធនាគារនិងសេវាកម្មលើទីផ្សារកាន់តែខ្លាំង។

តាងនាមគណៈគ្រប់គ្រង ខ្ញុំសូមថ្លែងអំណរគុណដល់អតិថិជនរបស់យើងទាំងអស់ដែលបានជឿទុកចិត្តលើធនាគារ BIDC តាំងពីពេលនោះមក។ យើងប្តេជ្ញាចិត្តនៅទីនោះ ចែករំលែកនិងគាំទ្រអតិថិជនរបស់យើងក្នុងគ្រាល់បាក់ ហើយយើងតែងតែគោរពតម្លៃនៃភាពស្មោះត្រង់របស់អតិថិជនយើងជានិច្ច។ ខ្ញុំក៏ទទួលស្គាល់និងគោរពសរសើរផងដែរចំពោះការរួមចំណែករបស់បុគ្គលិកដែលបានប្រឹងប្រែងនិងជួយក្នុងការអភិវឌ្ឍធនាគារ BIDC ។ ខ្ញុំមានមោទនភាពយ៉ាងខ្លាំងចំពោះអ្វីដែលធនាគារ BIDC សម្រេចបាន និងពិតជារំភើបរីករាយអំពីកាលនុវត្តភាពដែលនឹងកើតឡើងនៅពេលអនាគត។

Nguyen Dinh Duong
អគ្គនាយកប្រតិបត្តិ

ការសហការគ្រប់គ្រង សមាជិកក្រុមប្រឹក្សាភិបាល



លោក LE DAO NGUYEN
ប្រធានក្រុមប្រឹក្សាភិបាល

- កើតឆ្នាំ ១៩៥៦
- កម្រិតវប្បធម៌៖ បរិញ្ញាបត្រវិស្វកម្មក្រោយឧត្តមសិក្សាផ្នែកសេដ្ឋកិច្ចអនុបណ្ឌិតគ្រប់គ្រងពាណិជ្ជកម្ម
- បទពិសោធន៍៖ ៣០ឆ្នាំក្នុងវិស័យធនាគារ និងហិរញ្ញវត្ថុ។ ជោគជ័យក្នុងការទទួលបានបន្ទុកមុខតំណែងសំខាន់ៗជាច្រើនក្នុងវិស័យធនាគាររួមមាន៖ សមាជិកក្រុមប្រឹក្សាភិបាលនៃធនាគារ BIDV អគ្គនាយករងនៃធនាគារ BIDV ប្រធានក្រុមហ៊ុនគ្រប់គ្រងទ្រព្យសកម្មធនាគារ BIDV (BAMC) ប្រធានក្រុមហ៊ុនវិនិយោគហិរញ្ញវត្ថុធនាគារ BIDV (BFI) ប្រធានធនាគារឡាវ - វៀតណាមសមាជិកក្រុមប្រឹក្សាភិបាលហិរញ្ញវត្ថុជាតិវៀតណាមដៃគូវិនិយោគគ្រប់គ្រងក្រុមហ៊ុន BIDV-Vietnam (BVIM) និងជាប្រធានក្រុមប្រឹក្សាភិបាលនៃធនាគារ BIDC នៅខែវិច្ឆិកាឆ្នាំ២០១០

លោក HOANG VAN VINH
អនុប្រធាន

- កើតឆ្នាំ ១៩៦៤
- កម្រិតវប្បធម៌៖ បរិញ្ញាបត្រផ្នែកសេដ្ឋកិច្ច
- បទពិសោធន៍៖ មាជិកក្រុមប្រឹក្សាភិបាលធនាគារ BIDC ចាប់តាំងពីខែកក្កដា ឆ្នាំ២០១០

លោក TRAN DINH DINH
សមាជិកគណៈករនៃក្រុមប្រឹក្សាភិបាល

- កើតឆ្នាំ ១៩៤៥
- កម្រិតវប្បធម៌៖ បរិញ្ញាបត្រធានាគារ និងហិរញ្ញវត្ថុ
- បទពិសោធន៍៖ ៣៦ឆ្នាំក្នុងវិស័យធនាគារ និងហិរញ្ញវត្ថុ។ ជោគជ័យក្នុងវិស័យធនាគារ និងហិរញ្ញវត្ថុមាន៖ ជាអគ្គនាយករងនៃធនាគារកសិកម្ម និងអភិវឌ្ឍន៍ជនបទវៀតណាម និងជាសមាជិកក្រុមប្រឹក្សាភិបាលធនាគារ BIDC ចាប់ពីខែសីហា ឆ្នាំ២០០៩។



លោក PHAM VAN DUONG
សមាជិកគណៈករនៃក្រុមប្រឹក្សាភិបាល

- កើតឆ្នាំ ១៩៧២
- កម្រិតវប្បធម៌: បរិញ្ញាបត្រគ្រប់គ្រងពាណិជ្ជកម្ម
- បទពិសោធន៍: សមាជិកក្រុមប្រឹក្សាភិបាល នៃធនាគារ BIDC ចាប់ពីខែសីហា ឆ្នាំ២០០៩



លោកស្រី TRAN THI OANH
សមាជិកគណៈករនៃក្រុមប្រឹក្សាភិបាល

- កើតឆ្នាំ ១៩៦៤
- កម្រិតវប្បធម៌: បរិញ្ញាបត្រផ្នែកសេដ្ឋកិច្ច
- បទពិសោធន៍: មាជិកក្រុមប្រឹក្សាភិបាលធនាគារ BIDC ចាប់តាំងពីខែកក្កដា ឆ្នាំ២០១០



លោក NGUYEN VAN HIEN
សមាជិកក្រុមប្រឹក្សាភិបាល

- កើតឆ្នាំ ១៩៦១
- កម្រិតវប្បធម៌: អនុបណ្ឌិតផ្នែកវិទ្យាសាស្ត្រធនាគារ និងហិរញ្ញវត្ថុ
- បទពិសោធន៍: ជាង ២៥ ឆ្នាំក្នុងវិស័យធនាគារ និងជាសមាជិកក្រុមប្រឹក្សាភិបាល នៃធនាគារ BIDC ចាប់ពីខែសីហា ឆ្នាំ២០០៩។



លោក DOAN ANH SANG
សមាជិកក្រុមប្រឹក្សាភិបាល

- កើតឆ្នាំ ១៩៦១
- កម្រិតវប្បធម៌: ជំនាញធនាគារ
- បទពិសោធន៍: ជាង ២៥ ឆ្នាំក្នុងវិស័យធនាគារ និងហិរញ្ញវត្ថុ សមាជិកក្រុមប្រឹក្សាភិបាលឆ្នាំ ២០១៤



លោក PHAN THANH HAI
សមាជិកក្រុមប្រឹក្សាភិបាល

- កើតឆ្នាំ ១៩៧៧
- កម្រិតវប្បធម៌: អនុបណ្ឌិតផ្នែកធនាគារ និងហិរញ្ញវត្ថុ
- បទពិសោធន៍: ជាង ១៥ ឆ្នាំក្នុងវិស័យធនាគារ ជាសមាជិកក្រុមប្រឹក្សាភិបាលក្នុងឆ្នាំ២០១៤



លោក NGUYEN DINH DUONG
សមាជិកក្រុមប្រឹក្សាភិបាល

- កើតឆ្នាំ ១៩៧៦
- កម្រិតវប្បធម៌: អនុបណ្ឌិតផ្នែកគ្រប់គ្រងពាណិជ្ជកម្ម នៅ CFVG Hanoi ក្នុងឆ្នាំ២០០០។ អនុបណ្ឌិតផ្នែកគ្រប់គ្រងពាណិជ្ជកម្មក្នុងការគ្រប់គ្រងបច្ចេកវិទ្យា AIT Thailand ក្នុងឆ្នាំ២០០១។
- បទពិសោធន៍: ប្រហែល ២០ ឆ្នាំក្នុងវិស័យធនាគារ និងហិរញ្ញវត្ថុ។ សមាជិកក្រុមប្រឹក្សាភិបាល នៃធនាគារ BIDC ក្នុងឆ្នាំ២០១៤

ការសហការគ្រប់គ្រង

សេចក្តីសង្ខេបអំពីការសហការ

លោក NGUYEN DINH DUONG

អគ្គនាយកប្រតិបត្តិ



- កើតឆ្នាំ ១៩៧៦
- កម្រិតវប្បធម៌៖ អនុបណ្ឌិតផ្នែកគ្រប់គ្រងពាណិជ្ជកម្ម នៅ CFVG Hanoi ក្នុងឆ្នាំ២០០០។ អនុបណ្ឌិតផ្នែកគ្រប់គ្រងពាណិជ្ជកម្មក្នុងការគ្រប់គ្រងបច្ចេកវិទ្យា AIT Thailand ក្នុងឆ្នាំ២០០១។
- បទពិសោធន៍៖ ប្រហែល ២០ ឆ្នាំក្នុងវិស័យធនាគារ និងហិរញ្ញវត្ថុ។ បានក្លាយសមាជិកក្រុមប្រឹក្សាភិបាល នៃធនាគារ BIDC ក្នុងឆ្នាំ២០១៣



លោក PHAM HONG NIEN

អគ្គនាយករង

- កើតឆ្នាំ ១៩៧០
- កម្រិតវប្បធម៌៖ បរិញ្ញាបត្រផ្នែកធនាគារ និងហិរញ្ញវត្ថុ បរិញ្ញាបត្រផ្នែកគណនេយ្យវិទ្យា
- បទពិសោធន៍៖ បទពិសោធន៍ ២០ ឆ្នាំក្នុងវិស័យធនាគារ កាន់មុខតំណែងជាន់ខ្ពស់ជាច្រើនមុនពេលក្លាយជាអគ្គនាយករងនៃធនាគារ BIDC នៅខែកញ្ញា ឆ្នាំ២០១២



លោក ឌី តិ

អគ្គនាយករង

- កើតឆ្នាំ ១៩៥៩
- កម្រិតវប្បធម៌៖ អនុបណ្ឌិតផ្នែកច្បាប់
- បទពិសោធន៍៖ ជាង ២០ ឆ្នាំក្នុងវិស័យធនាគារ បានក្លាយជាអគ្គនាយករង នៃធនាគារ BIDC នៅខែសីហា ឆ្នាំ២០០៩



លោកស្រី MAI THI NGOC HA

អគ្គនាយករង

- កើតឆ្នាំ ១៩៦៣
- កម្រិតវប្បធម៌៖ បរិញ្ញាបត្រផ្នែកធនាគារ និងហិរញ្ញវត្ថុ បរិញ្ញាបត្រផ្នែកវិស្វកម្ម
- បទពិសោធន៍៖ ប្រហែល ២៥ ឆ្នាំក្នុងវិស័យធនាគារ បានក្លាយជាអគ្គនាយករង នៃធនាគារ BIDC នៅខែសីហា ឆ្នាំ២០០៩



លោក DO VIET HUNG

អគ្គនាយករង

- កើតឆ្នាំ ១៩៧៣
- កម្រិតវប្បធម៌៖ អនុបណ្ឌិតផ្នែកគ្រប់គ្រងពាណិជ្ជកម្ម
- បទពិសោធន៍៖ ជាង ២០ ឆ្នាំក្នុងវិស័យធនាគារបានក្លាយជាអគ្គនាយករង នៃធនាគារ BIDC នៅខែតុលា ឆ្នាំ២០១៤



លោក Le Nam Trung

- កើតឆ្នាំ ១៩៧៣
- កម្រិតវប្បធម៌៖ បរិញ្ញាបត្រផ្នែកសេដ្ឋកិច្ច
- បទពិសោធន៍៖ ជាង ១៥ ឆ្នាំក្នុងឧស្សាហកម្មផ្តល់សេវាហិរញ្ញវត្ថុ។ បានក្លាយជាអគ្គនាយករង នៃធនាគារ BIDC នៅឆ្នាំ២០១០-២០១៣ និងត្រូវបានតែងតាំងឡើងវិញជាអគ្គនាយករងនៅខែធ្នូ ឆ្នាំ២០១៤



របាយការណ៍របស់គណៈគ្រប់គ្រង

គណៈគ្រប់គ្រង ធនាគារវិនិយោគ និង អភិវឌ្ឍន៍ កម្ពុជា ភីអិលស៊ី (តទៅនេះហៅកាត់ថា“ធនាគារ” ឬ “BIDC”) សូមបង្ហាញរបាយការណ៍របស់គណៈគ្រប់គ្រងនិងរបាយការណ៍ហិរញ្ញវត្ថុដែលបានធ្វើសវនកម្មសំរាប់ ការិយបរិច្ឆេទបញ្ចប់ថ្ងៃទី៣១ ខែធ្នូ ឆ្នាំ២០១៤។

ព័ត៌មានអំពីធនាគារ

នៅថ្ងៃទី១៥ ខែកក្កដា ឆ្នាំ២០០៩ ធនាគារ Prosperity Investment Bank ហៅកាត់ថា (“PIB”) ត្រូវបានទិញ ដោយ ក្រុមហ៊ុនវិនិយោគនិងអភិវឌ្ឍន៍កម្ពុជា លីមីតធីត ហៅកាត់ថា (“IDCC”) ដែលជាក្រុមហ៊ុនមួយចុះ បញ្ជីនៅ ប្រទេសកម្ពុជា និងដែលមានម្ចាស់ភាគហ៊ុនរួមគ្នា ២ គឺធនាគារវិនិយោគ និងអភិវឌ្ឍន៍វៀតណាម (“BIDV”) (កាន់កាប់ភាគហ៊ុន ៨០%) និងក្រុមហ៊ុន Phuong Nam (កាន់កាប់ ភាគហ៊ុន ២០%)។ PIB បានកែ ទំរង់ និង ប្តូរឈ្មោះមកជា ធនាគារវិនិយោគនិងអភិវឌ្ឍន៍កម្ពុជា ភីអិលស៊ី ស្របតាមសេចក្តីសម្រេចលេខ ធ១-០៩-៥៥៤ ចុះថ្ងៃទី១៥ ខែកក្កដា ឆ្នាំ២០០៩ ដោយអគ្គនាយកដ្ឋាននៃធនាគារជាតិនៃកម្ពុជា (“NBC”) និងមានសុពលភាពចាប់ពីថ្ងៃទី១ ខែសីហា ឆ្នាំ២០០៩ តទៅ។

ប្រតិបត្តិការចំបងរបស់ធនាគារ

ធនាគារផ្តល់សេវាគ្រប់ប្រភេទនៃអាជីវកម្មធនាគារនិងការផ្តល់សេវាកម្មហិរញ្ញវត្ថុពាក់ព័ន្ធផ្សេងៗទៀត។ ក្នុងអំឡុងឆ្នាំនេះ ពុំមានការប្រែប្រួលគួរឱ្យកត់សំគាល់ដែលទាក់ទងនឹងប្រតិបត្តិការជាចំបង របស់ធនាគារ នោះទេ។

លទ្ធផលហិរញ្ញវត្ថុ

លទ្ធផលហិរញ្ញវត្ថុរបស់ធនាគារ មានដូចខាងក្រោម៖

	២០១៤ <i>ដុល្លារអាមេរិក</i>	២០១៣ <i>ដុល្លារអាមេរិក</i>
ប្រាក់ចំណេញ មុនបង់ពន្ធ	៦.០៧៨.៣៧៤	៥.៤៤៧.៥០៩
ចំណាយពន្ធលើប្រាក់ចំណេញ	(១.៨៦១.៨៧៩)	(១.៣៩៦.២៧១)
ប្រាក់ចំណេញក្រោយបង់ពន្ធ	៤.២១៦.៤៩៥	៤.០៥១.២៣៨
សមមូលពាន់រៀល	១៧.១៨២.២១៧	១៦.១៨៤.៦៩៣

ដើមទុន

ធនាគារមានដើមទុនសរុប ៧០.០០០.០០០ ដុល្លារអាមេរិកគិតត្រឹមថ្ងៃទី៣១ ខែធ្នូ ឆ្នាំ២០១៤ និងឆ្នាំ ២០១៣។

ទុនបំរុង និង សំវិធានធន

ពុំមានការប្រែប្រួលជាសារវន្តទៅលើទុនបំរុង និងសំវិធានធននៅក្នុងការិយបរិច្ឆេទដែលបានបញ្ចប់នេះទេ ក្រៅពីអ្វីដែលបានបង្ហាញនៅក្នុងរបាយការណ៍ហិរញ្ញវត្ថុនេះ។

របាយការណ៍របស់គណៈគ្រប់គ្រង (តំណែងមុន)

ឥណទាន និងបុរេប្រទានអាក្រក់ និងជាប់សង្ស័យ

មុនពេលដែលរបាយការណ៍ហិរញ្ញវត្ថុរបស់ធនាគារត្រូវបានរៀបចំឡើង គណៈគ្រប់គ្រងធនាគារបានចាត់វិធានការសមស្របនានាដើម្បីអះអាងថាពួកគេបានចាត់វិធានការទាក់ទងទៅនឹងការលុបចោល ឥណទាន និងបុរេប្រទានអាក្រក់ និង ការធ្វើសំវិធានធនលើឥណទាននិងបុរេប្រទានអាក្រក់និងជាប់សង្ស័យ និង មានការជឿជាក់ថា រាល់ឥណទាន និងបុរេប្រទានអាក្រក់ត្រូវបានលុបចោល និងសំវិធានធនគ្រប់គ្រាន់ត្រូវកំណត់ឡើងសំរាប់ឥណទានអាក្រក់និងជាប់សង្ស័យ។

នៅកាលបរិច្ឆេទនៃរបាយការណ៍នេះ គណៈគ្រប់គ្រងពុំបានដឹងពីហេតុការណ៍ណាមួយដែលនឹងបណ្តាលឲ្យចំនួនទឹកប្រាក់នៃឥណទាននិងបុរេប្រទានអាក្រក់ដែលបានលុបចោល ឬ ចំនួនទឹកប្រាក់សំវិធានធន លើឥណទាន និងបុរេប្រទានអាក្រក់ និងជាប់សង្ស័យនៅក្នុងរបាយការណ៍ហិរញ្ញវត្ថុរបស់ធនាគារមានចំនួនមិនគ្រប់គ្រាន់រហូតដល់កំរិតទឹកប្រាក់ជាសារវន្តណាមួយនោះទេ។

ទ្រព្យសកម្មចរន្ត

មុនការរៀបចំរបាយការណ៍ហិរញ្ញវត្ថុរបស់ធនាគារ គណៈគ្រប់គ្រងបានចាត់វិធានការសមស្របនានាដើម្បីធានាថា រាល់ទ្រព្យសកម្មក្រៅពីឥណទានដែលទំនងមិនអាចលក់បាន នៅក្នុងប្រតិបត្តិការអាជីវកម្មធម្មតាក្នុងតម្លៃដូចដែលបានកត់ត្រានៅក្នុងបញ្ជីគណនេយ្យរបស់ធនាគារនោះ ត្រូវបានកាត់បន្ថយឲ្យនៅស្មើនឹងតម្លៃដែលគិតថានឹងអាចលក់បានលើទីផ្សារ។

នាកាលបរិច្ឆេទនៃរបាយការណ៍នេះ គណៈគ្រប់គ្រងធនាគារពុំបានដឹងពីហេតុការណ៍ណាមួយ ដែលនឹងបណ្តាលឲ្យប៉ះពាល់ដល់ការកំណត់តម្លៃនៃទ្រព្យសកម្មនៅក្នុងរបាយការណ៍ហិរញ្ញវត្ថុរបស់ធនាគារ មិនត្រឹមត្រូវជាសារវន្តនោះទេ។

វិធីសាស្ត្រវាយតម្លៃ

នាកាលបរិច្ឆេទនៃរបាយការណ៍ គណៈគ្រប់គ្រងធនាគារពុំបានដឹងពីព្រឹត្តិការណ៍ដែលបានកើតឡើងធ្វើឱ្យការអនុវត្តវិធីសាស្ត្រក្នុងការវាយតម្លៃទ្រព្យសកម្ម និងទ្រព្យអកម្មកន្លងមកនៅក្នុងរបាយការណ៍ហិរញ្ញវត្ថុរបស់ធនាគារមានកំហុសឆ្គង ឬ មិនសមស្របជាសារវន្តនោះទេ។

ទ្រព្យអកម្មយថាភាព និងទ្រព្យអកម្មផ្សេងៗ

នាកាលបរិច្ឆេទនៃរបាយការណ៍នេះ៖

- ពុំមានការដាក់បន្ទុកលើទ្រព្យសកម្មរបស់ធនាគារ ដែលកើតចេញពីការធានាបំណុលរបស់បុគ្គលដទៃគិតចាប់ពីកាលបរិច្ឆេទបញ្ចប់ឆ្នាំហិរញ្ញវត្ថុ។
- ពុំមានទ្រព្យអកម្មយថាភាពទាក់ទងនឹងធនាគារដែលបានកើតឡើង ចាប់ពីកាលបរិច្ឆេទបញ្ចប់ឆ្នាំហិរញ្ញវត្ថុ ក្រៅពីប្រតិបត្តិការអាជីវកម្មធម្មតារបស់ធនាគារ។

តាមមតិយោបល់របស់គណៈគ្រប់គ្រង ពុំមានទ្រព្យអកម្មយថាភាព ឬទ្រព្យអកម្មផ្សេងទៀតរបស់ធនាគារដែលបាន ឬទំនងនឹងក្លាយជាកាតព្វកិច្ចបំណុលក្នុងអំឡុង ១២ខែខាងមុខ បន្ទាប់ពីកាលបរិច្ឆេទបញ្ចប់ឆ្នាំហិរញ្ញវត្ថុនេះដែលនឹងមាន ឬអាចជះឥទ្ធិពលជាសារវន្តទៅលើលទ្ធភាពរបស់ធនាគារក្នុងការបំពេញកាតព្វកិច្ចបំណុលរបស់ខ្លួននៅពេលបំណុលទាំងនោះដល់ការកំណត់នោះទេ។

របាយការណ៍របស់គណៈគ្រប់គ្រង (ភពីទំព័រមុខ)

ព្រឹត្តិការណ៍គ្រោយកាលបរិច្ឆេទនៃរបាយការណ៍ស្តីពីស្ថានភាពហិរញ្ញវត្ថុ

ពុំមានព្រឹត្តិការណ៍ គួរឱ្យកត់សំគាល់ណាមួយបានកើតឡើង បន្ទាប់ពីកាលបរិច្ឆេទនៃរបាយការណ៍ ហិរញ្ញវត្ថុ ដែលតម្រូវឱ្យមានការបង្ហាញ ឬនិយ័តកម្មក្រៅពីការបង្ហាញនៅក្នុងកំណត់សំគាល់ដែលភ្ជាប់មក ជាមួយ របាយការណ៍ហិរញ្ញវត្ថុនេះទេ។

ក្រុមប្រឹក្សាភិបាល

សមាជិកក្រុមប្រឹក្សាភិបាល គិតចាប់ពីថ្ងៃទី១ ខែមករា ឆ្នាំ២០១៤ រហូតដល់កាលបរិច្ឆេទរបាយការណ៍នេះ រួមមាន៖

<i>ឈ្មោះ</i>	<i>មុខតំណែង</i>	<i>កាលបរិច្ឆេទនៃការតែងតាំង ឬ លាលយប់</i>
លោក Le Dao Nguyen	ប្រធានក្រុមប្រឹក្សាភិបាល	តែងតាំងនៅថ្ងៃទី៦ ខែវិច្ឆិកា ឆ្នាំ២០១០
លោក Hoang Van Vinh	អនុប្រធានក្រុមប្រឹក្សាភិបាល	តែងតាំងនៅថ្ងៃទី៧ ខែកក្កដា ឆ្នាំ២០១០
លោក Pham Van Duong	សមាជិកក្រុមប្រឹក្សាភិបាល	តែងតាំងនៅថ្ងៃទី១ ខែសីហា ឆ្នាំ២០០៩
លោក Nguyen Van Hien	សមាជិកក្រុមប្រឹក្សាភិបាល	តែងតាំងនៅថ្ងៃទី១ ខែសីហា ឆ្នាំ២០០៩
លោក Tran Dinh Dinh	សមាជិកក្រុមប្រឹក្សាភិបាល	តែងតាំងនៅថ្ងៃទី១ ខែសីហា ឆ្នាំ២០០៩
លោកស្រី Tran Thi Oanh	សមាជិកក្រុមប្រឹក្សាភិបាល	តែងតាំងនៅថ្ងៃទី១ ខែសីហា ឆ្នាំ២០០៩
លោក Doan Anh Sang	សមាជិកក្រុមប្រឹក្សាភិបាល	តែងតាំងនៅថ្ងៃទី២១ ខែធ្នូ ឆ្នាំ២០១២
លោក Nguyen Dinh Duong	សមាជិកក្រុមប្រឹក្សាភិបាល	តែងតាំងនៅថ្ងៃទី២៥ ខែតុលា ឆ្នាំ២០១៣
លោក Phan Thanh Hai	សមាជិកក្រុមប្រឹក្សាភិបាល	លាលយប់នៅថ្ងៃទី១១ ខែធ្នូ ឆ្នាំ២០១៤
លោក Tran Long	សមាជិកក្រុមប្រឹក្សាភិបាល	លាលយប់នៅថ្ងៃទី១១ ខែធ្នូ ឆ្នាំ២០១៤

គណៈគ្រប់គ្រង

សមាជិកគណៈគ្រប់គ្រង គិតចាប់ពីថ្ងៃទី១ ខែមករា ឆ្នាំ២០១៤ រហូតដល់កាលបរិច្ឆេទនៃរបាយការណ៍នេះ រួមមាន៖

<i>ឈ្មោះ</i>	<i>មុខតំណែង</i>	<i>កាលបរិច្ឆេទនៃការតែងតាំង ឬ លាលយប់</i>
លោក Nguyen Dinh Duong	នាយកប្រតិបត្តិ	តែងតាំងនៅថ្ងៃទី២៥ ខែតុលា ឆ្នាំ២០១៣
លោកស្រី Mai Thi Ngoc Ha	អនុប្រធានប្រតិបត្តិជាន់ខ្ពស់	តែងតាំងនៅថ្ងៃទី១ ខែសីហា ឆ្នាំ២០០៩
លោក Mey Phy	អនុប្រធានប្រតិបត្តិជាន់ខ្ពស់	តែងតាំងនៅថ្ងៃទី១ ខែសីហា ឆ្នាំ២០០៩
លោក Duong Van Co	អនុប្រធានប្រតិបត្តិជាន់ខ្ពស់	តែងតាំងនៅថ្ងៃទី១ ខែឧសភា ឆ្នាំ២០១១
លោក Pham Hong Nhien	អនុប្រធានប្រតិបត្តិជាន់ខ្ពស់	តែងតាំងនៅថ្ងៃទី២៤ ខែកក្កដា ឆ្នាំ២០១២
លោក Do Viet Hung	អនុប្រធានប្រតិបត្តិជាន់ខ្ពស់	តែងតាំងនៅថ្ងៃទី១៥ ខែតុលា ឆ្នាំ២០១៤
លោក Le Nam Trung	អនុប្រធានប្រតិបត្តិជាន់ខ្ពស់	តែងតាំងនៅថ្ងៃទី១៥ ខែធ្នូ ឆ្នាំ២០១៤
លោក Do Van Quyet	អនុប្រធានប្រតិបត្តិជាន់ខ្ពស់	លាលយប់នៅថ្ងៃទី១ ខែមករា ឆ្នាំ២០១៥

របាយការណ៍របស់គណៈគ្រប់គ្រង (ភពីទំព័រមុន)

សមាជិក

ក្រុមហ៊ុនសវនករ Ernst & Young (Cambodia) Ltd. ជាសវនកររបស់ធនាគារ។

អត្ថប្រយោជន៍របស់គណៈគ្រប់គ្រង

នៅក្នុង និងរហូតដល់ចុងការិយបរិច្ឆេទ នេះពុំមានការព្រមព្រៀងណាមួយ ដែលមានធនាគារចូលរួមជា គូភាគីក្នុងគោលបំណងជួយដល់គណៈគ្រប់គ្រងរបស់ធនាគារ ដើម្បីទទួលបាននូវអត្ថប្រយោជន៍ដោយ ការទិញយកភាគហ៊ុន ឬ លិខិតបំណុល ពីសាមីធនាគារ ឬ ពីក្រុមហ៊ុនដទៃទៀតទេ។

ពុំមានសមាជិកគណៈគ្រប់គ្រងណាមួយបានទទួល ឬ មានសិទ្ធិនឹងទទួលបាននូវអត្ថប្រយោជន៍ណាមួយ (ក្រៅពីអត្ថប្រយោជន៍ដែលបញ្ចូលជាតំលៃសរុបនៃលាភការបានទទួល ឬ នឹងត្រូវទទួលដោយគណៈគ្រប់គ្រង ឬ ប្រាក់បៀវត្សថេរនៃការបំពេញមុខងារពេញម៉ោងដូចដែលបង្ហាញក្នុងកំណត់សំគាល់ ២៤(គ) នៃរបាយ ការណ៍ហិរញ្ញវត្ថុ) តាមរយៈការចុះកិច្ចសន្យាដែលបានធ្វើឡើងដោយធនាគារ ឬ ជាមួយនឹងក្រុមហ៊ុនដែល គណៈគ្រប់គ្រងជាសមាជិក ឬក៏ជាមួយក្រុមហ៊ុនដែលគណៈគ្រប់គ្រងនោះមានផលប្រយោជន៍ផ្នែកហិរញ្ញវត្ថុ ជាសារវន្ត។

របាយការណ៍ស្តីពីការទទួលខុសត្រូវរបស់គណៈគ្រប់គ្រងលើរបាយការណ៍ហិរញ្ញវត្ថុ

គណៈគ្រប់គ្រងទទួលខុសត្រូវដើម្បីធានាអះអាងថា របាយការណ៍ហិរញ្ញវត្ថុពិតជាផ្តល់នូវទិដ្ឋភាពពិត និង ត្រឹមត្រូវអំពីស្ថានភាពហិរញ្ញវត្ថុរបស់ធនាគារនាថ្ងៃទី៣១ ខែធ្នូ ឆ្នាំ២០១៤ និងលទ្ធផលនៃប្រតិបត្តិការហិរញ្ញ វត្ថុ ហើយនិងលំហូរសាច់ប្រាក់សំរាប់ការិយបរិច្ឆេទដែលបានបញ្ចប់។ ក្នុងការរៀបចំរបាយការណ៍ហិរញ្ញវត្ថុ ទាំងនេះ គណៈគ្រប់គ្រងត្រូវបានតម្រូវឱ្យ៖

- ទទួលយកនូវគោលនយោបាយគណនេយ្យសមស្រប ដែលគាំទ្រដោយការវិនិច្ឆ័យ និងការប៉ាន់ស្មានដ៏ សមហេតុផលនិងប្រុងប្រយ័ត្ន ហើយអនុវត្តគោលនយោបាយទាំងនោះយ៉ាងជាប់លាប់។
- អនុវត្តតាមស្តង់ដារគណនេយ្យកម្ពុជា និងគោលការណ៍ណែនាំ និងបទបញ្ញត្តិចេញដោយធនាគារជាតិ នៃកម្ពុជា ឬ ប្រសិនបើមានការងាកចេញពីស្តង់ដារដើម្បីជាប្រយោជន៍ដល់ការបង្ហាញទិដ្ឋភាពពិត និង ត្រឹមត្រូវរបស់របាយការណ៍ហិរញ្ញវត្ថុ ធានាថាសំងាត់ចេញពីស្តង់ដារទាំងនេះត្រូវបានបង្ហាញ ពន្យល់ និងកំណត់ជាចំនួនទឹកប្រាក់ក្នុងរបាយការណ៍ហិរញ្ញវត្ថុ។
- រក្សាទុកបញ្ជីគណនេយ្យត្រូវបានគ្រប់គ្រាន់និងប្រព័ន្ធនៃការត្រួតពិនិត្យផ្ទៃក្នុងឱ្យមានប្រសិទ្ធភាពនិង
- រៀបចំរបាយការណ៍ហិរញ្ញវត្ថុ ដោយឈរលើមូលដ្ឋាននិរន្តរភាពនៃដំណើរការអាជីវកម្មលុះត្រាតែមាន ភាពមិនសមស្របថាធនាគារអាចបន្តអាជីវកម្មនាពេលអនាគតដែលអាចគិតទុកជាមុនបាន។

គណៈគ្រប់គ្រងទទួលខុសត្រូវរក្សាទុកកំណត់ត្រាគណនេយ្យសមស្របគ្រប់ពេលវេលា ដែលបង្ហាញពីភាព ត្រឹមត្រូវសមហេតុផលនៃស្ថានភាពហិរញ្ញវត្ថុរបស់ធនាគារ និងធានាថាកំណត់ត្រាទាំងនោះ អនុលោមតាម ប្រព័ន្ធគណនេយ្យដែលចុះបញ្ជី។ គណៈគ្រប់គ្រង ក៏ទទួលខុសត្រូវផងដែរចំពោះការថែរក្សាទ្រព្យសកម្ម របស់ធនាគារ ដូច្នេះគណៈគ្រប់គ្រងបានចាត់វិធានការសមស្របក្នុងការទប់ស្កាត់ និងស្វែងរកកំហុស ចេតនា ការក្លែងបន្លំ និងភាពមិនប្រក្រតីផ្សេងៗ។

គណៈគ្រប់គ្រងសូមបញ្ជាក់ថា ធនាគារបានអនុវត្តស្របតាមតម្រូវដូចបានរៀបរាប់ខាងលើក្នុងការរៀបចំ របាយការណ៍ហិរញ្ញវត្ថុ។

ធនាគារវិនិយោគ និងអភិវឌ្ឍន៍កម្ពុជា ភីអិលស៊ី

របាយការណ៍របស់គណៈគ្រប់គ្រង (តទីទំព័រមុន)

សេចក្តីប្រកាសដោយគណៈគ្រប់គ្រង

យោងតាមមតិយោបល់ យើងខ្ញុំជាគណៈគ្រប់គ្រងសូមធ្វើការអនុម័តលើរបាយការណ៍ហិរញ្ញវត្ថុ ថាពិតជាបានផ្តល់នូវទិដ្ឋភាពពិត និងត្រឹមត្រូវនៃស្ថានភាពហិរញ្ញវត្ថុរបស់ធនាគារនាថ្ងៃទី៣១ ខែធ្នូ ឆ្នាំ២០១៤ និងលទ្ធផលនៃប្រតិបត្តិការហិរញ្ញវត្ថុ និងលំហូរសាច់ប្រាក់សំរាប់ការិយបរិច្ឆេទដែលបានបញ្ចប់ ដោយអនុលោមទៅតាមស្តង់ដារគណនេយ្យកម្ពុជា និង បទបញ្ញត្តិដែលពាក់ព័ន្ធនឹងគោលការណ៍ណែនាំចេញផ្សាយដោយធនាគារជាតិនៃកម្ពុជា។

តំណាងគណៈគ្រប់គ្រង



លោក Nguyen Dinh Duong
នាយកប្រតិបត្តិ

ធ្វើនៅរាជធានីភ្នំពេញ ព្រះរាជាណាចក្រកម្ពុជា
ថ្ងៃទី២៦ ខែមីនា ឆ្នាំ២០១៥



Ernst & Young (Cambodia) Ltd.
3rd Floor, SSN Center
#66 Norodom Boulevard
Sangkat Chey Chumneas, Khan Daun Penh
12206 Phnom Penh, Kingdom of Cambodia

Tel: +855 23 217 824/ 825
Fax: +855 23 217 805
ey.com

លេខ: ៦១០៥០១០៥/១៧៨៧៣៨១៤

របាយការណ៍របស់សវនករឯករាជ្យ

ទូទាំងពោះ: ភាគទុតិកនៃធនាគារវិនិយោគ និងអភិវឌ្ឍន៍កម្ពុជា ភីអិលស៊ី

យើងខ្ញុំបានធ្វើសវនកម្មទៅលើរបាយការណ៍ហិរញ្ញវត្ថុរបស់ធនាគារវិនិយោគ និងអភិវឌ្ឍន៍កម្ពុជា ភីអិលស៊ី (ធនាគារ) ដែលមានតារាងតុល្យការនៅថ្ងៃទី៣១ ខែធ្នូ ឆ្នាំ២០១៤ និងរបាយការណ៍លទ្ធផល របាយការណ៍បំបែរមូលធន របាយការណ៍លំហូរសាច់ប្រាក់សំរាប់ការិយបរិច្ឆេទបញ្ចប់ និងគោលនយោបាយគណនេយ្យសំខាន់ៗ និងកំណត់សំគាល់ផ្សេងៗទៀត។

ការទទួលខុសត្រូវរបស់គណៈគ្រប់គ្រងចំពោះរបាយការណ៍ហិរញ្ញវត្ថុ

គណៈគ្រប់គ្រងរបស់ធនាគារជាអ្នកទទួលខុសត្រូវចំពោះការរៀបចំ និងការបង្ហាញទិដ្ឋភាពពិតប្រាកដនៃរបាយការណ៍ហិរញ្ញវត្ថុ ដោយអនុលោមទៅតាមស្តង់ដារគណនេយ្យកម្ពុជា ហើយនិងបទបញ្ញត្តិ និង គោលការណ៍ណែនាំដែលចេញដោយធនាគារជាតិនៃកម្ពុជា ហើយនិងទទួលខុសត្រូវដូចគ្នាផងដែរចំពោះ ប្រព័ន្ធគ្រួតពិនិត្យផ្ទៃក្នុងដែលគណៈគ្រប់គ្រងគិតថា មានសារៈប្រយោជន៍ក្នុងការរៀបចំរបាយការណ៍ហិរញ្ញវត្ថុ ដែលពុំមានកំហុសធ្ងន់ជាសារវន្តដែលបណ្តាលមកពីការកែប្រែបន្ត ឬ ការភាន់ច្រឡំ។

ការទទួលខុសត្រូវរបស់សវនករ

ការទទួលខុសត្រូវរបស់យើងខ្ញុំគឺបញ្ចេញមតិយោបល់លើរបាយការណ៍ហិរញ្ញវត្ថុនេះដោយផ្អែកលើមូលដ្ឋាននៃការងារសវនកម្ម។ យើងខ្ញុំបានធ្វើការងារសវនកម្ម ដោយអនុលោមទៅតាមស្តង់ដារអន្តរជាតិស្តីពីសវនកម្មនៃកម្ពុជា។ ស្តង់ដារទាំងនេះត្រូវបានយើងខ្ញុំ អនុវត្តតាមតម្រូវការនៃក្រមសីលធម៌ និងរៀបចំផែនការ និងបំពេញការងារសវនកម្មដើម្បីទទួលបានការធានាសមហេតុផលដើម្បីអះអាងថារបាយការណ៍ហិរញ្ញវត្ថុពុំមានកំហុសធ្ងន់ជាសារវន្តឡើយ។

ការងារសវនកម្មយើងខ្ញុំមិនមាន ការអនុវត្តនីតិវិធីទាំងឡាយដើម្បីទទួលបាននូវភស្តុតាងដែលទាក់ទងទៅនឹងបរិមាណទឹកប្រាក់និងការបង្ហាញទាំងឡាយនៅក្នុងរបាយការណ៍ហិរញ្ញវត្ថុ។ រាល់នីតិវិធីដែលយើងខ្ញុំបាន ជ្រើសរើសខាងលើនីតិវិធីផ្អែកទៅលើការវិនិច្ឆ័យរបស់សវនករ ដោយរាប់បញ្ចូលនូវការវាយតម្លៃលើហានិភ័យនៃភាពខុសធ្ងន់ជាសារវន្តនៃរបាយការណ៍ហិរញ្ញវត្ថុដែលបណ្តាល មកពីការកែប្រែបន្ត ឬ ការភាន់ច្រឡំ។ ក្នុងការវាយតម្លៃលើហានិភ័យទាំងនោះ យើងខ្ញុំបានពិនិត្យលើប្រព័ន្ធគ្រួតពិនិត្យផ្ទៃក្នុងដែលពាក់ព័ន្ធនឹងការ រៀបចំនិងការបង្ហាញពិទ្ធិភាពពិតប្រាកដនៃរបាយការណ៍ហិរញ្ញវត្ថុរបស់ធនាគារដើម្បីរៀបចំនីតិវិធីសវនកម្ម ដែលសមស្របទៅតាមកាលៈទេសៈ ប៉ុន្តែការវាយតម្លៃទាំងនេះមិនមែនសំរាប់គោលបំណងបញ្ចេញមតិ យោបល់លើប្រសិទ្ធភាពនៃប្រព័ន្ធគ្រួតពិនិត្យផ្ទៃក្នុងរបស់ធនាគារទេ។ ការងារសវនកម្មរបស់យើងខ្ញុំ ក៏រួមបញ្ចូល ផងដែរនូវការវាយតម្លៃភាពសមស្របនៃ គោលនយោបាយគណនេយ្យដែលបានប្រើប្រាស់ និងភាពសមហេតុ សមផលនៃការប៉ាន់ស្មានគណនេយ្យសំខាន់ៗដែលធ្វើឡើងដោយគណៈគ្រប់គ្រង ព្រមទាំង ការវាយតម្លៃលើការ បង្ហាញនៃរបាយការណ៍ហិរញ្ញវត្ថុទាំងមូល។

យើងខ្ញុំជឿជាក់ថាភស្តុតាងសវនកម្មដែលយើងខ្ញុំបានទទួលមានលក្ខណៈគ្រប់គ្រាន់និងសមហេតុផល ដើម្បីជាមូលដ្ឋានក្នុងការបញ្ចេញមតិយោបល់របស់យើងខ្ញុំ។

ធនាគារវិនិយោគ និងអភិវឌ្ឍន៍កម្ពុជាភីអិលស៊ី



មតិយោបល់របស់សវនករ

តាមមតិយោបល់របស់យើងខ្ញុំ របាយការណ៍ហិរញ្ញវត្ថុនេះបង្ហាញនូវទិដ្ឋភាពពិតប្រាកដ និងត្រឹមត្រូវពីស្ថានភាពហិរញ្ញវត្ថុរបស់ធនាគារនាថ្ងៃទី៣១ ខែធ្នូ ឆ្នាំ២០១៤ ព្រមទាំងលទ្ធផលហិរញ្ញវត្ថុ និងលំហូរសាច់ប្រាក់របស់ធនាគារ សំរាប់ការិយបរិច្ឆេទបញ្ចប់ ដោយអនុលោមទៅតាមស្តង់ដារគណនេយ្យកម្ពុជា ហើយនិងបទបញ្ញត្តិនិងគោលការណ៍ណែនាំរបស់ធនាគារជាតិនៃកម្ពុជា។



Maria Cristina M. Calimbas
Partner

Ernst & Young (Cambodia) Ltd.
ក្រុមហ៊ុនគណនេយ្យករជំនាញនិងសវនករប្រតិបត្តិ
ធ្វើនៅរាជធានីភ្នំពេញ ព្រះរាជាណាចក្រកម្ពុជា
ថ្ងៃទី២៦ ខែមីនា ឆ្នាំ២០១៥

តារាងគុណភាព
នាថ្ងៃទី៣១ ខែធ្នូ ឆ្នាំ២០១៤

		២០១៤	២០១៤	២០១៣	២០១៣
	កំណត់សំគាល់	ដុល្លារអាមេរិក	សមមូលពាន់រៀល (កំណត់សំគាល់ ២.១.៥)	ដុល្លារអាមេរិក (បង្ហាញឡើងវិញ)	សមមូលពាន់រៀល (កំណត់សំគាល់ ២.១.៥) (បង្ហាញឡើងវិញ)
ទ្រព្យសកម្ម					
សាច់ប្រាក់ក្នុងដៃ	៣	៥.៦៣១.៥៨០	២២.៩៨៨.៦៨៩	៣.៦៩៩.២៤៥	១៥.៧៧៥.៤៨៤
សមតុល្យនៅធនាគារកណ្តាល	៤	៦០.៨៨៧.២៨៧	២៤៧.៩៥២.៥៣២	៥២.៧៥៣.១៨១	២១០.៧៤៤.៩៥៤
សមតុល្យនៅស្ថាប័ន					
ហិរញ្ញវត្ថុផ្សេងៗ	៥	៥០.៦៧១.២៤០	២០៦.៤៨៥.៣០៣	៤៤.២១៩.២៧៣	១៩២.៦៣៥.៩៩៦
ឥណទាន និង បុរេប្រទាន					
ទៅអតិថិជន	៦	៤៣២.៥១៥.០៧២	១.៧៦២.៤៨៤.៩៣៥	៣៦៧.៦២៥.៥៣២	១.៤៦៤.៦៦៤.០០២
ការវិនិយោគលើមូលបត្រ	៧	១០.៩១៥.០០២	៤៤.៤៧៨.៦៣៣	១១.៥០៧.៤០២	៤៥.៩៧២.០៧១
ទ្រព្យ និងបរិក្ខារ	៨	៤.៤១៥.២៩៦	១៧.៩៩២.៣៣១	៤.១៩០.៧៨២	១៦.៧៤២.១៧៤
ទ្រព្យអរូបិយ	៩	២.១៦២.០៧៤	៨.៨១០.៤៦៤	២.៤៥២.៥៩៦	៩.៧៩៩.១២១
ទ្រព្យសកម្មផ្សេងៗ	១០	២២.៦៧៩.៧៣៤	៩២.៤១៩.៩១៦	៥.៦៤៤.១៣៤	២២.៧០៤.១១៤
ទ្រព្យសកម្មសរុប		៥៨៩.៤៣៧.២៥៣	២.៤០៣.៥៨៦.៤០៧	៤៩៦.១៣២.១៨៥	១.៩៨២.០៤៧.៩២០
ទ្រព្យអកម្ម					
ប្រាក់បញ្ញើរបស់ស្ថាប័ន					
ហិរញ្ញវត្ថុផ្សេងៗ	១១	៣០០.៧៤៤.៥៥៤	១.២២៥.៧១៣.៣៧៤	២៦០.៩៣៣.៩៧១	១.០៤២.៤៣១.២១៤
ប្រាក់បញ្ញើរបស់អតិថិជន	១២	១៩៦.៥៩៦.៤៥៤	៨០១.១៣២.១៩៦	១៤៤.៤៤១.២៤៥	៥៩៣.១៤២.៥៧៤
បំណុលពន្ធលើប្រាក់ចំណេញ	១៣	១.១២៨.៧១៤	៤.៥៩៩.៥១០	៥១៤.៥២៦	២.០៧១.៥១២
ទ្រព្យអកម្មផ្សេងៗ	១៤	៥.២២៣.១៤៦	២១.២៤៤.៣២១	៤.១០៣.១២៣	១៦.៣៩១.៩៧៦
ទ្រព្យអកម្មសរុប		៥០៣.៧៣៧.២៧៦	២.០៥២.៧២៩.៤០១	៤១៤.០៩៦.៨៦៥	១.៦៥៤.០៧៧.២៧៦
មូលធនម្ចាស់ភាគហ៊ុន					
ដើមទុនបានបង់	១៥	៧០.០០០.០០០	២៨៥.២៥០.០០០	៧០.០០០.០០០	២៧៩.៦៥០.០០០
ការបំរុងទុកពីការប្រែសម្រួល					
អត្រាប្តូរប្រាក់បរទេស		(១៩.៤៣៦)	(៧៩.២០២)	(៧.៦៣៤)	(៣០.៥១៤)
ទុនបំរុងទូទៅ	១៥	២.៥៤៩.៧២៣	១០.៣៩០.១២១	១.៩៦២.២៩០	៧.៨៣៩.៣៤៩
ប្រាក់ចំណេញរក្សាទុក		១៣.៥៦៩.៦៩០	៥៥.២៩៦.៤៨៧	១០.១៤០.៦២៤	៤០.៥១១.៤០៩
មូលធនម្ចាស់ភាគហ៊ុនសរុប		៨៦.០៩៩.៩៧៧	៣៥០.៤៥៧.៤០៦	៨២.០៩៥.២៨០	៣២៧.៩៣០.៦៤៤
ទ្រព្យអកម្ម និង មូលធន ម្ចាស់ភាគហ៊ុនសរុប		៥៨៩.៤៣៧.២៥៣	២.៤០៣.៥៨៦.៤០៧	៤៩៦.១៣២.១៨៥	១.៩៨២.០៤៧.៩២០

របាយការណ៍លទ្ធផល

សំរាប់ការិយបរិច្ឆេទបញ្ចប់ថ្ងៃទី៣១ ខែធ្នូ ឆ្នាំ២០១៤

កំណត់ សំគាល់	២០១៤		២០១៣		
	ដុល្លារអាមេរិក	សមមូលពាន់រៀល (កំណត់ សំគាល់ ២.១.៥)	ដុល្លារអាមេរិក (បង្ហាញឡើងវិញ)	សមមូលពាន់រៀល (កំណត់ សំគាល់ ២.១.៥) (បង្ហាញឡើងវិញ)	
ចំណូលការប្រាក់ និង ចំណូល ប្រាក់ប្រចាំថ្ងៃ	១៦	៣៣.៩៦៧.៥១៦	១៣៨.៤១៧.៦២៨	៣៥.៧០០.៧០២	១៤២.៦២៨.៣០៤
ចំណាយការប្រាក់ និង ចំណាយ ប្រាក់ប្រចាំថ្ងៃ	១៧	(១៥.៣៣៣.៣៦៤)	(៦២.៤៨៣.៤៧៥)	(១៦.៣៤២.៣៦១)	(៦៥.២៨៧.៧៣៣)
ចំណូលការប្រាក់ និង ចំណូល ប្រាក់ប្រចាំថ្ងៃ សុទ្ធ		១៨.៦៣៤.១៥២	៧៥.៩៣៤.១៥៣	១៩.៣៥៨.៣៤១	៧៧.៣៤០.៥៧១
ចំណូលពីកំណែប្រែ និងកំណែប្រែសារ ចំណាយពីកំណែប្រែ និងកំណែប្រែសារ	១៨	២.៧៦៣.៣៥៦ (២៧៧.៣៨៤)	១១.២៦០.៦៧៦ (១.១៣០.២៣៤)	៣.១០១.៤៤៤ (២៨៤.៤៥១)	១២.៣៥១.៤៦៧ (១.១៥២.៥២២)
ចំណូលពីកំណែប្រែ និង កំណែប្រែសារ សុទ្ធ		២.៤៨៥.៩៧២	១០.១៣០.៤៤២	២.៨១៧.០០៣	១១.២៩៨.៩៤៥
ខាតសុទ្ធពិការជួញដូរមូលបត្រ		(៧០.៦០២)	(២៤៧.៧០៣)	-	-
ចំណូលពីសកម្មភាពផ្សេងៗ	១៩	១៦៤.៩០៩	៦៨៤.៣០៤	៧៥.០២៨	២៩៩.៧២១
ចំណូលប្រតិបត្តិការសរុប		២១.២១៤.៨៣៧	៨៦.៤២០.១៦៦	២២.២៤៦.៧១៨	៨៨.៨៧៧.៦៣៧
ចំណាយទូទៅ និង រដ្ឋបាល សំរឹទានធនសំរាប់ការខាតបង់ លើគណនី - សុទ្ធ	២០ ២១	(១២.២៧៧.៦៩៩) (២.៨៦២.៣៨០)	(៥០.០៣១.៦២៣) (១១.៦៦៤.១៩៥)	(១១.៤០៤.២១៤) (៥.៣៩៤.៩៩៥)	(៤៥.៥៥៩.៤៣៤) (២១.៥៥៣.០០៥)
ចំណេញមុនបង់ពន្ធ លើប្រាក់ចំណេញ	១៣	៦.០៧៤.៧៥៨ (១.៤៦១.៤៧៩)	២៤.៧៦៤.៤៧៨ (៧.៥៤៧.១៥៧)	៥.៨៤៧.៥០៩ (១.៣៩៦.២៧១)	២១.៧៦២.៧៩៧ (៥.៥៧៤.១០៤)
ចំណេញសុទ្ធសំរាប់ការិយបរិច្ឆេទ		៤.៦១៣.២៧៩	១៧.២១៧.៣២១	៤.៤៥១.២៣៨	១៦.១៨៨.៦៩៣

របាយការណ៍ចំណែកមូលធន
សំរាប់ការិយបរិច្ឆេទបញ្ចប់ថ្ងៃទី ៣១ ខែធ្នូ ឆ្នាំ២០១៤

	លើមុនបានបង់ ដុល្លារអាមេរិក	ទុនបំរុងសំរាប់ការប្រស្ស័យ អត្រាប្តូរប្រាក់បរទេស ដុល្លារអាមេរិក	ទុនបំរុងទូទៅ ដុល្លារអាមេរិក (បង្ហាញឡើងវិញ)	ប្រាក់ចំណេញរក្សាទុក ដុល្លារអាមេរិក	សរុប ដុល្លារអាមេរិក
សមតុល្យត្រឹមថ្ងៃទី១ ខែមករា ឆ្នាំ២០១៣	៧០.០០០.០០០	-	៨៨៤.៦៧៨	១១.៨២៣.៨៦០	៨២.៧៧៨.៦៣៨
ប្រាក់បំរុងទុកសំរាប់ទុនបំរុង	-	-	១.១០៧.៦១៨	(១.១០៧.៦១៨)	-
ប្រាក់បំរុងទុកសំរាប់មូលនិធិប្រាក់ប្តូរ និងសុខុមាលភាពបុគ្គលិក	-	-	-	(៣២៦.៥៥៥)	(៣២៦.៥៥៥)
ការផ្ទេរប្រាក់ចំណេញទៅក្រុមហ៊ុន ធុរ	-	-	-	(៤.០០០.០០០)	(៤.០០០.០០០)
ប្រាក់ចំណេញសុទ្ធសំរាប់ការិយបរិច្ឆេទ	-	-	-	៤.០៥១.២៣៨	៤.០៥១.២៣៨
សំរៀងពីការប្រស្ស័យអត្រាប្តូរប្រាក់	-	(៧.៦៣៤)	-	-	(៧.៦៣៤)
សមតុល្យត្រឹមថ្ងៃទី៣១ ខែធ្នូ ឆ្នាំ២០១៣	៧០.០០០.០០០	(៧.៦៣៤)	១.១១៥.២៩៦	១០.១៤០.៦២៨	៨២.០៥៨.២៩០
សមមូលតាន់រៀល (កំណត់សំគាល់លេខ២.១.៥)	២៧៥.៦៥០.០០០	(៣០.៨១៧)	៧.៤៣៩.៣៤៨	៤០.៨១១.៤០៥	៣២៧.៥៧០.៦៤៨
ប្រាក់បំរុងទុកសំរាប់ទុនបំរុង	-	-	៤៤៧.៤៣៣	(៤៤៧.៤៣៣)	-
ប្រាក់បំរុងទុកសំរាប់មូលនិធិប្រាក់ប្តូរ និងសុខុមាលភាពបុគ្គលិក	-	-	-	(២០០.០០០)	(២០០.០០០)
ប្រាក់ចំណេញសុទ្ធសំរាប់ការិយបរិច្ឆេទ	-	-	-	៤.២១៦.៤៥៥	៤.២១៦.៤៥៥
សំរៀងពីការប្រស្ស័យអត្រាប្តូរប្រាក់	-	(១១.៧៩៤)	-	-	(១១.៧៩៤)
សមតុល្យត្រឹមថ្ងៃទី៣១ ខែធ្នូ ឆ្នាំ២០១៤	៧០.០០០.០០០	(១៥.៤៣៦)	២.៤៨៤.៧២៣	១៣.៨៦៥.៦៥០	៨៦.០៥៤.៨៧៧
សមមូលតាន់រៀល (កំណត់សំគាល់២.១.៥)	២៤៤.២៨០.០០០	(៧៥.២០២)	១០.៣៩០.១២១	៤៤.២៩៦.៤៤៧	៣៥០.៤៨៧.៤៦៦

ធនាគារវិនិយោគ និងអភិវឌ្ឍន៍កម្ពុជាកំអិលស៊ី

របាយការណ៍លំហូរសាច់ប្រាក់
សំរាប់ការិយបរិច្ឆេទបញ្ចប់ថ្ងៃទី៣១ ខែធ្នូ ឆ្នាំ២០១៤

	កំណត់ សំគាល់	២០១៤		២០១៣	
		ដុល្លារអាមេរិក	សមមូលពាន់រៀល (កំណត់ សំគាល់ ២.១.៥)	ដុល្លារអាមេរិក (បង្ហាញឡើងវិញ)	សមមូលពាន់រៀល (កំណត់ សំគាល់ ២.១.៥) (បង្ហាញឡើងវិញ)
សាច់ប្រាក់សុទ្ធបានពីសកម្មភាព ប្រតិបត្តិការ	២២	២៥៨.០៨១	១.០៣៥.៣៨០	១៣.៨៧២.៣៨៨	៥៨.២២១.៥១១
លំហូរសាច់ប្រាក់ពីសកម្មភាព វិនិយោគ					
ការទិញបន្ថែមនូវទ្រព្យ និងបរិក្ខារ	៤.១	(៣៨៧.៣០៦)	(១.៥៧៨.២៧២)	(១៧៤.៧០៥)	(៦៩៧.៩៨៦)
ការទិញបន្ថែមនូវទ្រព្យអរូបិយ		-	-	(៣៧.៧២០)	(១៥០.៦៩១)
ការលក់ទ្រព្យ និងបរិក្ខារ		-	-	២៦.៨០០	១០៥.៤៦៤
ការទូទាត់លើសំណង់កំពុង សាងសង់	៤.២	(៨៧៤.៨៧១)	(៣.៥៦៥.០៩៩)	(១.៥៨៣.៩២៩)	(៦.៣២៧.៧៩៦)
សាច់ប្រាក់សុទ្ធប្រើប្រាស់ក្នុង សកម្មភាពវិនិយោគ		(១.២៦២.១៧៧)	(៥.១០៨.៣៦១)	(១.៧៦៩.៥៥៤)	(៧.០៧០.៩០៧)
(ការជួយចុះ)ការកើនឡើងសុទ្ធនៃ សាច់ប្រាក់ និងសាច់ប្រាក់សមមូល		(១.០០៤.០៩៦)	(៤.១០៧.៩៩១)	១១.៤០២.៣៨០	៤៧.១៥០.៥៩៦
សមតុល្យសាច់ប្រាក់នៅដើម ការិយបរិច្ឆេទ	៣	៤២.៩៥២.១១៧	៣៣១.៣៩៣.៧០៤	៧១.០៤៥.៣៧២	២៨៣.៩៨៦.០៦១
លំអៀងអក្រាប្តូរប្រាក់បរទេស		១០៤.០១០	៧.០៦០.០១០	៦៤.៣៥៥	២៥៧.១០១
សាច់ប្រាក់និងសាច់ប្រាក់សមមូល នៅចុងការិយបរិច្ឆេទ	៣	៤២.០៥៦.០៣១	៣៣៨.៤៥៣.៧២៧	៧១.១១៤.៧៨២	២៨៤.២៩០.១៦៣

កំណត់សំគាល់លើរបាយការណ៍ហិរញ្ញវត្ថុ

សម្រាប់ការិយបរិច្ឆេទបញ្ចប់ថ្ងៃទី៣១ ខែធ្នូ ឆ្នាំ២០១៤

១. ព័ត៌មានអំពីធនាគារ

ធនាគារវិនិយោគ និងអភិវឌ្ឍន៍កម្ពុជា ភីអិលស៊ី (តទៅនេះហៅកាត់ថា“ធនាគារ” ឬ “BIDC”) បានចុះបញ្ជីអាជីវកម្មនៅក្នុងព្រះរាជាណាចក្រកម្ពុជា។

ការបង្កើតឡើង និងប្រតិបត្តិការ

នៅថ្ងៃទី១៥ ខែកក្កដា ឆ្នាំ ២០០៩ ធនាគារ Prosperity Investment Bank ហៅកាត់ថា (“PIB”) ត្រូវបានទិញ ដោយក្រុមហ៊ុនវិនិយោគ និងអភិវឌ្ឍន៍កម្ពុជា លីមីតធីត ហៅកាត់ថា (“IDCC”) ដែលជាក្រុមហ៊ុនមួយបានចុះបញ្ជីនៅប្រទេសកម្ពុជា និងដែលមានម្ចាស់ភាគហ៊ុនរួមគ្នា២ គឺ ធនាគារវិនិយោគ និងអភិវឌ្ឍន៍ វៀតណាម (“BIDV”) (កាន់កាប់ភាគហ៊ុន ៨០%) និងក្រុមហ៊ុន Phuong Nam (កាន់កាប់ភាគហ៊ុន ២០%)។ PIB បានកែទំរង់និងប្តូរឈ្មោះមកជា ធនាគារវិនិយោគ និងអភិវឌ្ឍន៍កម្ពុជា ភីអិលស៊ី ស្របតាមសេចក្តីសម្រេចលេខ ៨១-០៩-៥៥៤ ចុះថ្ងៃទី១៥ ខែកក្កដា ឆ្នាំ២០០៩ ចេញដោយអគ្គទេសាភិបាលនៃធនាគារជាតិនៃកម្ពុជា (“NBC”)។ ប្រតិបត្តិការមាន សុពលភាពចាប់ពីថ្ងៃទី១ ខែសីហា ឆ្នាំ២០០៩ តទៅ។

ធនាគារវិនិយោគ និងអភិវឌ្ឍន៍កម្ពុជា ភីអិលស៊ី គឺជាស្ថាប័នហិរញ្ញវត្ថុមួយដែលធ្វើប្រតិបត្តិការស្របតាមច្បាប់ និងបទបញ្ញត្តិរបស់ធនាគារជាតិនៃកម្ពុជា។ ប្រតិបត្តិការរបស់ធនាគារ មានការគាំទ្រដោយផ្ទាល់ពីធនាគារវិនិយោគ និងអភិវឌ្ឍន៍វៀតណាម (“BIDV”) ដែលជាធនាគារធំមួយនៅក្នុងប្រទេសវៀតណាមដែលផ្តល់សេវាកម្មផ្នែកធនាគារច្រើនជាង ៥០ឆ្នាំមកហើយ។ ធនាគារវិនិយោគ និងអភិវឌ្ឍន៍វៀតណាម ជួយគាំទ្រធនាគារវិនិយោគ និងអភិវឌ្ឍន៍កម្ពុជា ភីអិលស៊ី ក្នុងការអភិវឌ្ឍនិងធ្វើឱ្យប្រសើរឡើងផ្នែកប្រព័ន្ធបច្ចេកវិទ្យា ដំណើរការ និងប្រព័ន្ធទាំងឡាយ ព្រមទាំងផ្តល់នូវផលិតផល និងសេវាកម្មធនាគារឱ្យមានគុណភាពកាន់តែល្អ។

សកម្មភាពចំបងរបស់ធនាគារ គឺបំរើសេវាកម្មធនាគារគ្រប់ប្រភេទ និងសេវាកម្មហិរញ្ញវត្ថុពាក់ព័ន្ធផ្សេងៗក្នុងព្រះរាជាណាចក្រកម្ពុជា និង ប្រទេសវៀតណាម។

ដើមទុនបានបង់

ដើមទុនបានបង់របស់ធនាគារនៅថ្ងៃទី៣១ ខែធ្នូ ឆ្នាំ២០១៤ មានចំនួន ៧០លានដុល្លារអាមេរិក ឬស្មើនឹង ២៨៥,២៥ ពាន់លានរៀល (២០១៣៖ ៧០លានដុល្លារអាមេរិក)។

ទីតាំង

ទីស្នាក់ការកណ្តាលរបស់ធនាគារមានអាសយដ្ឋាននៅអាគារលេខ ៣៧០ មហាវិថី ព្រះមុនីវង្ស សង្កាត់ បឹងកេងកងទីមួយ ខណ្ឌចំការមន រាជធានីភ្នំពេញ ព្រះរាជាណាចក្រកម្ពុជា។ ធនាគារមានសាខា ចំនួនប្រាំកន្លែងនៅព្រះរាជាណាចក្រកម្ពុជា (សាខាភ្នំពេញ សាខាសៀមរាប សាខាកំពង់ចាម សាខាដូនពេញ និង សាខាមានជ័យ) និងសាខាពីរទៀតនៅប្រទេសវៀតណាម (សាខាហ្វូជីមិញ និង សាខាហាណូយ)។

បុគ្គលិក

គិតត្រឹមថ្ងៃទី៣១ ខែធ្នូ ឆ្នាំ២០១៤ ធនាគារមានបុគ្គលិកសរុបចំនួន៣៣៥នាក់ (២០១៣៖ ៣១៦នាក់) ដែលក្នុងនោះ ៩៩នាក់បំរើការនៅទីស្នាក់ការកណ្តាល ២៩នាក់បំរើការនៅសាខាភ្នំពេញ ១៨នាក់បំរើការនៅសាខាខណ្ឌដូនពេញ ១៨នាក់បំរើការនៅសាខាខណ្ឌមានជ័យ ២៣នាក់បំរើការនៅសាខាសៀមរាប ២៣នាក់បំរើការនៅសាខាកំពង់ចាម ៧២នាក់បំរើការនៅសាខាទីក្រុងហ្វូជីមិញ និង ៥៣នាក់ទៀតបំរើការនៅសាខាទីក្រុងហាណូយ។

កំណត់សំគាល់លើរបាយការណ៍ហិរញ្ញវត្ថុ (តារាង ១០)

សម្រាប់ការិយបរិច្ឆេទបញ្ចប់ថ្ងៃទី៣១ ខែធ្នូ ឆ្នាំ២០១៤

២. គោលនយោបាយគណនេយ្យ

២.១. មូលដ្ឋាននៃការរៀបចំរបាយការណ៍ហិរញ្ញវត្ថុ

២.១.១ ក្របខណ្ឌគណនេយ្យ

របាយការណ៍ហិរញ្ញវត្ថុរបស់ធនាគារត្រូវបានរៀបចំឡើងដោយអនុលោមតាមស្តង់ដារគណនេយ្យនៃកម្ពុជា (CAS) និង សេចក្តីណែនាំរបស់ធនាគារជាតិនៃកម្ពុជាទៅលើការរៀបចំ និងបង្ហាញរបាយការណ៍ហិរញ្ញវត្ថុ។

របាយការណ៍ហិរញ្ញវត្ថុដែលមានភ្ជាប់ជាមួយទាំងការប្រើប្រាស់របាយការណ៍ទាំងនេះ មិនត្រូវបានរៀបចំឡើងសំរាប់អ្នកប្រើប្រាស់របាយការណ៍ហិរញ្ញវត្ថុដែលពុំបានដឹងពីគោលការណ៍ គណនេយ្យនីតិវិធី និងការអនុវត្តគណនេយ្យនៃព្រះរាជាណាចក្រកម្ពុជា និងពុំមានគោលបំណងធ្វើការបង្ហាញពីស្ថានភាពហិរញ្ញវត្ថុ និងលទ្ធផលនៃប្រតិបត្តិការ និងស្ថានភាពលំហូរសាច់ប្រាក់ ដោយអនុលោមទៅតាមគោលការណ៍គណនេយ្យ និងការអនុវត្តគណនេយ្យដែលទទួលស្គាល់ជាទូទៅនៅបណ្តាប្រទេសដោយឡែកពីប្រទេសកម្ពុជាទេ។

គោលនយោបាយគណនេយ្យបង្ហាញខាងក្រោមត្រូវបានធនាគារអនុវត្តយ៉ាងជាប់លាប់។

២.១.២ មូលដ្ឋាននៃការវាស់វែង

របាយការណ៍ហិរញ្ញវត្ថុរបស់ធនាគារត្រូវបានរៀបចំដោយយោងលើផ្ទៃដើមប្រវត្តិសាស្ត្រ។

២.១.៣. ឆ្នាំសារពើពន្ធ

ឆ្នាំសារពើពន្ធចាប់ផ្តើមពីថ្ងៃទី១ ខែមករា និង បញ្ចប់ថ្ងៃទី៣១ ខែធ្នូ។

២.១.៤ រូបិយប័ណ្ណសម្រាប់ការវាស់វែងនិងការបង្ហាញ

ធនាគារធ្វើប្រតិបត្តិការនៅក្នុងទីផ្សារភូមិសាស្ត្រពីរគឺ ព្រះរាជាណាចក្រកម្ពុជា និង សាធារណរដ្ឋសង្គមនិយមវៀតណាម។ រូបិយប័ណ្ណជាតិរបស់ព្រះរាជាណាចក្រកម្ពុជា គឺ ខ្មែររៀល (KHR) រីឯរូបិយប័ណ្ណជាតិរបស់សាធារណរដ្ឋសង្គមនិយមវៀតណាម គឺ វៀតណាមដុង (VND)។ ដោយសារធនាគារ ធ្វើប្រតិបត្តិការ និងកត់ត្រារាល់បញ្ជីគណនេយ្យរបស់ខ្លួន ផ្អែកលើមូលដ្ឋានប្រាក់ដុល្លារអាមេរិក គណៈគ្រប់គ្រងបានកំណត់ប្រាក់ដុល្លារអាមេរិកជារូបិយប័ណ្ណសម្រាប់ការវាស់វែង និងការកំណត់បង្ហាញរបស់ធនាគារ ព្រោះវាបានឆ្លុះបញ្ចាំងពីស្ថានភាពសេដ្ឋកិច្ចនៃប្រតិបត្តិការណ៍ទាក់ទង និងកាលៈទេសៈរបស់ធនាគារ។ ការបង្ហាញនេះ គឺស្របតាមប្រកាសរបស់ធនាគារជាតិនៃកម្ពុជាលេខ ៨៧-០៧-១៦៤ ចុះថ្ងៃទី១៣ ខែធ្នូ ឆ្នាំ២០០៧។

ប្រតិបត្តិការដែលធ្វើឡើងក្នុងរូបិយប័ណ្ណមិនមែន ដុល្លារអាមេរិកនឹងត្រូវប្រែសម្រួលទៅជារូបិយប័ណ្ណដុល្លារអាមេរិក ដោយយោងតាមអត្រាប្តូរប្រាក់នៃកាលបរិច្ឆេទរបស់ប្រតិបត្តិការនោះ។ ទ្រព្យសកម្ម និងទ្រព្យអកម្មជារូបិយប័ណ្ណដែលស្ថិតនៅក្នុងរូបិយប័ណ្ណមិនមែនដុល្លារអាមេរិក នឹងត្រូវបានប្រែសម្រួលទៅជារូបិយប័ណ្ណដុល្លារអាមេរិក ដោយយោងតាមអត្រាប្តូរប្រាក់នៅកាលបរិច្ឆេទនៃការវាយតម្លៃការវាស់វែង។ ភាពខុសគ្នាលើអត្រាប្តូរប្រាក់នឹងត្រូវបានបង្ហាញនៅក្នុងរបាយការណ៍លទ្ធផល។

កំណត់សំគាល់លើរបាយការណ៍ហិរញ្ញវត្ថុ (តារាងទំព័រមុន)
សម្រាប់ការិយបរិច្ឆេទបញ្ចប់ថ្ងៃទី៣១ ខែធ្នូ ឆ្នាំ២០១៤

២. គោលនយោបាយគណនេយ្យ (តារាងទំព័រមុន)

២.១. មូលដ្ឋាននៃការបង្ហាញរបាយការណ៍ហិរញ្ញវត្ថុ (តារាងទំព័រមុន)

២.១.៥ ការប្រែសម្រួលទឹកប្រាក់ដុល្លារអាមេរិកទៅជាប្រាក់រៀល

ការប្រែសម្រួលទឹកប្រាក់ដុល្លារអាមេរិកទៅជាប្រាក់រៀល ត្រូវបានបង្ហាញក្នុងរបាយការណ៍ហិរញ្ញវត្ថុ ដោយអនុលោមទៅតាមច្បាប់ស្តីពីគណនេយ្យសហគ្រាស សវនកម្មគណនេយ្យសហគ្រាស និងវិញ្ញាបនបត្រគណនេយ្យ ចុះថ្ងៃទី៨ ខែកក្កដា ឆ្នាំ២០០២ និងប្រកាសពាក់ព័ន្ធនានារបស់ធនាគារជាតិ នៃកម្ពុជា ដោយប្រើអត្រាប្តូរប្រាក់ចុងការិយបរិច្ឆេទ ៤.០៧៥ រៀលក្នុង ១ ដុល្លារអាមេរិកសម្រាប់ការិយបរិច្ឆេទនៃរបាយការណ៍ (២០១៣៖ ៣.៩៩៥រៀល ក្នុង ១ដុល្លារអាមេរិក) ដូចដែលបាន ប្រកាសឲ្យប្រើដោយធនាគារជាតិនៃកម្ពុជា។ ទឹកប្រាក់ ប្រែសម្រួលទាំងនេះនឹងមិនត្រូវយកមកបកស្រាយថា ដែលអាចត្រូវបាន ឬនឹងត្រូវបាន ឬនាពេលអនាគតនឹងត្រូវបានប្តូរទៅជាទឹកប្រាក់ដុល្លារអាមេរិក តាមអត្រាប្តូរប្រាក់នេះ ឬអត្រាប្តូរប្រាក់ផ្សេងទៀតបានទេ។

២.២. ការវិនិច្ឆ័យនិងការប៉ាន់ស្មានគណនេយ្យសំខាន់ៗ

ក្នុងការអនុវត្តគោលនយោបាយគណនេយ្យ គណៈគ្រប់គ្រងបានប្រើប្រាស់ការវិនិច្ឆ័យរបស់ខ្លួន និងធ្វើការប៉ាន់ស្មានក្នុងការកំណត់បរិមាណ ដែលត្រូវបានទទួលស្គាល់ក្នុងរបាយការណ៍ហិរញ្ញវត្ថុ មានដូចខាងក្រោម៖

២.២.១ ភតិសន្យាប្រតិបត្តិការ

ធនាគារ បានចុះកិច្ចសន្យាជួលអាគារ ដែលត្រូវបានប្រើប្រាស់សម្រាប់ប្រតិបត្តិការរបស់ខ្លួន។ ដោយផ្អែកលើមូលដ្ឋានក្នុងការវាស់វែងលើរយៈពេល និងលក្ខខណ្ឌនៃកិច្ចសន្យាជួល (ដូចជាភាពជាម្ចាស់កម្មសិទ្ធិនៃទ្រព្យសកម្ម មិនត្រូវបានផ្ទេរទៅអ្នកជួលនៅចុងការិយបរិច្ឆេទនៃកិច្ចសន្យាជួល ហើយកិច្ចសន្យាជួលមានរយៈពេលតិចជាងអាយុកាលប្រើប្រាស់របស់ទ្រព្យសកម្ម) ធនាគារបានកំណត់ថា ភតិបតីជាអ្នកទទួលហានិភ័យ និងផលប្រយោជន៍សំខាន់ៗទាំងអស់ក្នុងនាមជាម្ចាស់កម្មសិទ្ធិលើទ្រព្យសម្បត្តិទាំងនេះ។

២.២.២ រូបិយប័ណ្ណសម្រាប់ការវាស់វែង

ស្តង់ដារគណនេយ្យកម្ពុជាលេខ ២១ តម្រូវឲ្យគណៈគ្រប់គ្រងប្រើប្រាស់ការវិនិច្ឆ័យរបស់ខ្លួនក្នុងការកំណត់រូបិយប័ណ្ណសម្រាប់ការវាស់វែង ព្រោះវាបានឆ្លុះបញ្ចាំងពីឥទ្ធិពលសេដ្ឋកិច្ច នៃប្រភពប្រតិបត្តិការ និងកាលៈទេសៈរបស់ធនាគារ។ ក្នុងការវិនិច្ឆ័យនេះ ធនាគារត្រូវពិចារណាលើចំណុចដូចខាងក្រោម៖

- ក. រូបិយប័ណ្ណដែលមានឥទ្ធិពលលើតម្លៃឧបករណ៍ និងសេវាហិរញ្ញវត្ថុ (តម្លៃឧបករណ៍ និងសេវាហិរញ្ញវត្ថុ នឹងត្រូវបានកំណត់ និងធ្វើការលក់ចេញដោយប្រើប្រាស់រូបិយប័ណ្ណនេះ)
- ខ. រូបិយប័ណ្ណដែលទទួលបានពីសកម្មភាពហិរញ្ញប្បទាន និង
- គ. រូបិយប័ណ្ណដែលទទួលបានពីសកម្មភាពប្រតិបត្តិការ ហើយតែងតែធ្វើការរក្សាទុក។

កំណត់សំគាល់លើរបាយការណ៍ហិរញ្ញវត្ថុ (តារាងទំព័រមុន)
សម្រាប់ការិយបរិច្ឆេទបញ្ចប់ថ្ងៃទី៣១ ខែធ្នូ ឆ្នាំ២០១៤

២. គោលនយោបាយគណនេយ្យ (តារាងទំព័រមុន)

២.២. ការវិនិច្ឆ័យនិងការប៉ាន់ស្មានគណនេយ្យសំខាន់ៗ (តារាងទំព័រមុន)

២.២.៣ សំវិធានធនលើឥណទានដែលបាត់បង់

នៅពេលរៀបចំរបាយការណ៍ហិរញ្ញវត្ថុ គុណភាពនៃឥណទាន និងបុរេប្រទានត្រូវបានត្រួតពិនិត្យ និង វាយតម្លៃ ដើម្បីកំណត់ចំណាត់ថ្នាក់ និងកម្រិតនៃសំវិធានធនលើឥណទាន បាត់បង់ដែលនឹងបង្ហាញ ពេញលេញក្នុងកំណត់សម្គាល់លេខ ២.៣.៦។

២.២.៤ ការថយចុះនៃទ្រព្យសកម្មមិនមែនហិរញ្ញវត្ថុ

ការថយចុះនៃទ្រព្យសកម្ម មិនមែនហិរញ្ញវត្ថុកើតមាននៅពេលដែលតម្លៃចុះបញ្ជីនៃទ្រព្យសកម្ម ឬ ទ្រព្យសកម្មប្រមូលផ្តុំមានតម្លៃលើសពីទឹកប្រាក់ ដែលអាចប្រមូលមកវិញបាន ហើយតម្លៃចុះបញ្ជី នៃទ្រព្យសកម្ម គឺយកតម្លៃខ្ពស់ជាងតម្លៃទីផ្សារដកចេញថ្លៃដើមពាក់ព័ន្ធការលក់ និងតម្លៃប្រើ ប្រាស់។ ការគណនាតម្លៃទីផ្សារដកចេញថ្លៃដើមពាក់ព័ន្ធការលក់ គឺផ្អែកលើទិន្នន័យដែលទទួលបានពី ប្រតិបត្តិការលក់ដោយប្រតិបត្តិការលើកចំហនៃទ្រព្យសកម្មដែលស្រដៀងគ្នា ឬតម្លៃអង្កេតនៅលើ ទីផ្សារដកចេញថ្លៃដើមដែលកើតមានដើម្បីលក់ទ្រព្យសកម្ម។ ការគណនាតម្លៃប្រើប្រាស់ គឺផ្អែកលើតម្លៃ សាច់ប្រាក់អប្បបរមា។ ធនាគារវាយតម្លៃការថយចុះនៃទ្រព្យសកម្ម នៅពេលដែលមានព្រឹត្តិការណ៍ ឬ ការផ្លាស់ប្តូរ ដែលបង្ហាញថាតម្លៃពិតគណនេយ្យនៃទ្រព្យសកម្មមិនអាចប្រមូលមកវិញបាន។ កត្តា សំខាន់ៗនានា ដែលធនាគារពិចារណាថាតម្រូវឲ្យមានការពិនិត្យលើការថយចុះតម្លៃមមាន៖

- លទ្ធផលប្រតិបត្តិការមានកម្រិតទាបជាងខ្លាំង ធៀបទៅនឹងលទ្ធផលប្រតិបត្តិការរំពឹងទុកនា ពេលកន្លងមក ឬនាពេលអនាគត
- ការផ្លាស់ប្តូរសំខាន់ៗនៃរបៀបប្រើប្រាស់ទ្រព្យសកម្មដែលបានទិញ ឬយុទ្ធសាស្ត្រអាជីវកម្ម ទាំងមូល
- និន្នាការសេដ្ឋកិច្ច ឬក្នុងវិស័យអវិជ្ជមានសំខាន់ៗ

២.២.៥ ការប៉ាន់ស្មានអាយុកាលប្រើប្រាស់នៃទ្រព្យ និងបរិក្ខារ និងកម្មវិធីកុំព្យូទ័រ

ធនាគារ ធ្វើការប៉ាន់ស្មានអាយុកាលប្រើប្រាស់នៃទ្រព្យ និងបរិក្ខារ និងកម្មវិធីកុំព្យូទ័ររបស់ខ្លួន ហើយ ការប៉ាន់ស្មាននេះត្រូវបានត្រួតពិនិត្យឡើងវិញតាមកាលកំណត់ ដើម្បីធានាថារយៈពេលរំលស់ មានភាពសមស្របជាមួយនឹងអត្ថប្រយោជន៍សេដ្ឋកិច្ចនៃទ្រព្យ និងបរិក្ខារ និងកម្មវិធីកុំព្យូទ័រនីមួយៗ។

កំណត់សំគាល់លើរបាយការណ៍ហិរញ្ញវត្ថុ (តារាងទំព័រមុខ)
សម្រាប់ការិយបរិច្ឆេទបញ្ចប់ថ្ងៃទី៣១ ខែធ្នូ ឆ្នាំ២០១៤

២. គោលនយោបាយគណនេយ្យ (តារាងទំព័រមុខ)

២.២. ការវិនិច្ឆ័យនិងការប៉ាន់ស្មានគណនេយ្យសំខាន់ៗ (តារាងទំព័រមុខ)

២.២.១ ព័ត៌មានវិយោគកម្ម

ធនាគារធ្វើប្រតិបត្តិការអាជីវកម្មរបស់ខ្លួននៅក្នុងភូមិសាស្ត្រចំនួន២ គឺព្រះរាជាណាចក្រកម្ពុជា និង សាធារណរដ្ឋសង្គមនិយមវៀតណាម។

ព័ត៌មានវិនិយោគកម្ម ត្រូវបានធ្វើឡើងក្នុងបំណងដើម្បីបង្ហាញពីវិយោគកម្មអាជីវកម្មរបស់ធនាគារ តែប៉ុណ្ណោះ។ ទម្រង់បែបបទ និងការធ្វើវិយោគកម្មអាជីវកម្មរបស់ក្រុមហ៊ុនត្រូវបានធ្វើឡើង ដោយ អនុលោមទៅតាម របាយការណ៍របស់គណៈគ្រប់គ្រងដែលរបាយការណ៍នេះត្រូវបានប្រើប្រាស់ ដោយគណៈគ្រប់គ្រងជាន់ខ្ពស់ ដើម្បីធ្វើការសម្រេចចិត្ត និងការគ្រប់គ្រងការងារ។ ប្រតិបត្តិការ ដែលកើតឡើងនៅក្នុងភូមិសាស្ត្រផ្សេងគ្នា ត្រូវបានកត់ត្រានៅក្នុងភូមិសាស្ត្រនីមួយៗ ហាក់ដូចជា ប្រតិបត្តិការនោះកើតឡើងជាមួយភាគីទី៣ និងលុបបំបាត់ពេលរួមបញ្ចូលគ្នា។ អន្តរប្រតិបត្តិការ ត្រូវ បានធ្វើឡើងដោយផ្អែកលើ មូលដ្ឋានធម្មតាទៅលើលក្ខណៈអាជីវកម្មសាមញ្ញ ដែលមិនផ្តល់ លក្ខណៈល្អជាង ដល់ភាគីណាមួយជាងបុគ្គលសាធារណៈ។

លទ្ធផលវិយោគកម្មរួមមានទ្រព្យសកម្ម និងទ្រព្យអកម្មដែលរួមបញ្ចូលនូវធាតុទាក់ទងផ្ទាល់ទៅនឹង វិយោគកម្ម និងធាតុអាចបែងចែកទៅវិយោគកម្មតាមមូលដ្ឋានសមរម្យ។

២.២.២ សាច់ប្រាក់ និងសាច់ប្រាក់សមមូល

សម្រាប់គោលបំណងរៀបចំរបាយការណ៍លំហូរសាច់ប្រាក់ សាច់ប្រាក់ និងសាច់ប្រាក់សមមូល រួមមានសាច់ប្រាក់ និងសមតុល្យធនាគារ ប្រាក់បញ្ញើគ្មានកាលកំណត់ និងការវិនិយោគរយៈពេលខ្លី ដែលអាចប្តូរជាសាច់ប្រាក់បានក្នុងរយៈពេលបីខែ ឬតិចជាងនេះនាពេលដាក់តម្កល់ និងដែលអាច ប្តូរជាសាច់ប្រាក់ ដែលកំណត់បាន និងមានហានិភ័យតិចតួចលើការផ្លាស់ប្តូរតម្លៃ។

២.២.៣ សមតុល្យនៅធនាគារផ្សេងៗ

សមតុល្យនៅធនាគារផ្សេងៗ ត្រូវបានកត់ត្រាជាទឹកប្រាក់ដើម។

២.២.៤ ប្រាក់បញ្ញើកាតព្វកិច្ច

ប្រាក់បញ្ញើកាតព្វកិច្ចសំរាប់ប្រើប្រាស់ក្នុងប្រតិបត្តិការធនាគារត្រូវបានកំណត់នៅ ធនាគារជាតិនៃ កម្ពុជា អនុលោមតាមច្បាប់ស្តីពីធនាគារនិងស្ថាប័នហិរញ្ញវត្ថុ ដែលកំណត់អត្រាភាគរយអប្បបរមានៃ ដើមទុន និងប្រាក់បញ្ញើរបស់អតិថិជនដែលកំណត់ដោយធនាគារជាតិនៃកម្ពុជា។

២.២.៥ ឥណទាន និង បុរេប្រទាន

ឥណទាន និងប្រាក់បុរេប្រទានទៅអតិថិជនត្រូវបានបង្ហាញក្នុងតារាងតុល្យការជាទឹកប្រាក់ដើម ដោយដកចេញនូវឥណទានដែលត្រូវបានលុបចោល និងសំវិធានធនដែលមានលើឥណទាន និង បុរេប្រទាន ទាំងនោះ។ ឥណទានរយៈពេលខ្លីគឺជាឥណទានដែលនឹងត្រូវទូទាត់សងវិញនៅក្នុងរយៈ ពេលមួយឆ្នាំ ដោយគិតចាប់ពីកាលបរិច្ឆេទដែលឥណទាននោះត្រូវបានផ្តល់ឲ្យអតិថិជន។ ឥណទាន រយៈពេលវែង គឺជាឥណទានដែលនឹងត្រូវទូទាត់សងមកវិញ នៅក្នុងរយៈពេលលើសពីមួយឆ្នាំដោយ គិតចាប់ពីកាលបរិច្ឆេទដែលឥណទានត្រូវបានផ្តល់ឲ្យអតិថិជន។

កំណត់សំគាល់លើរបាយការណ៍ហិរញ្ញវត្ថុ (តារាងទី៤មុន)
សម្រាប់ការិយបរិច្ឆេទបញ្ចប់ថ្ងៃទី៣១ ខែធ្នូ ឆ្នាំ២០១៤

២. គោលនយោបាយគណនេយ្យ (តារាងទី៤មុន)

២.៣ សេចក្តីសង្ខេបនៃគោលនយោបាយគណនេយ្យសំខាន់ៗ (តារាងទី៤មុន)

២.៣.៥. ឥណទាន និង បុរេប្រទាន (តារាងទី៤មុន)

ឥណទានត្រូវបានលុបចោល នៅពេលធនាគារពុំមានសង្ឃឹមយ៉ាងប្រាកដនិយមណាមួយ ដែលថា ឥណទានអាចប្រមូលមកវិញបាន។ ការប្រមូលបានមកវិញនៃឥណទាន និងបុរេប្រទានដែលត្រូវបានលុបចោល ឬ បានធ្វើសំវិធានធននៅក្នុងការិយបរិច្ឆេទមុនៗនឹងបន្ថយទឹកប្រាក់នៃសំវិធានធនសំរាប់ឥណទានបាត់បង់នៅក្នុងរបាយការណ៍លទ្ធផល។

ឥណទានដែលត្រូវបានចាត់ថ្នាក់ជាឥណទានក្រោមស្តង់ដារ សង្ស័យ ឬ បាត់បង់គឺត្រូវចាត់ទុកជាឥណទានមិនដំណើរការ។

២.៣.៦. សំវិធានធនសំរាប់ការបាត់បង់លើឥណទាន និងបុរេប្រទាន

សំវិធានធនសំរាប់ការបាត់បង់លើឥណទាន និងបុរេប្រទានត្រូវធ្វើឡើងដោយអាស្រ័យទៅលើហានិភ័យជាក់លាក់នានាដែលទាក់ទងទៅនឹងឥណទាន និងបុរេប្រទានទាំងនោះដែលត្រូវបានពិនិត្យមើល និងកំណត់យ៉ាងជាក់លាក់ថាជាឥណទានឃ្នាំមើល ក្រោមស្តង់ដារ សង្ស័យ ឬ បាត់បង់។ លើសពីនេះសំវិធានធនទូទៅក៏ត្រូវបានធ្វើឡើងផងដែរ សំរាប់ឥណទានដែលត្រូវបានចាត់ថ្នាក់ជាឥណទានធម្មតា។

ធនាគារបានអនុវត្តតាមការធ្វើចំណាត់ថ្នាក់ និងសំវិធានធនឥណទាន ដូចដែលបានកំរិតដោយធនាគារជាតិនៃកម្ពុជា តាមប្រកាសលេខ ៨៧-០៩-០៧៤ ចុះថ្ងៃទី២៥ ខែកុម្ភៈ ឆ្នាំ២០០៩ ដែលប្រកាសនេះកំរិត ឲ្យធនាគារពាណិជ្ជទាំងអស់ចាត់ថ្នាក់ឥណទានរបស់ខ្លួនជា៥ថ្នាក់។ ប្រកាសនេះក៏បានកំណត់ផងដែរនូវកម្រិតស្របច្បាប់ចាំបាច់នៃការធ្វើសំវិធានធនទូទៅ និងជាក់លាក់ត្រូវបានធ្វើឡើង ដោយផ្អែកលើចំណាត់ថ្នាក់ឥណទាន។

សំវិធាន ត្រូវបានធ្វើឡើងដោយផ្អែកលើភាគរយនៃឥណទាន និងបុរេប្រទានសរុបមានដូចខាងក្រោម៖

ចំណាត់ថ្នាក់	ចំនួនថ្ងៃហួសកាលកំណត់	កំរិតសំវិធានធន
សំវិធានទូទៅ		
ឥណទានធម្មតា	តិចជាង៣០ថ្ងៃ	១%
សំវិធានជាក់លាក់		
ឥណទានឃ្នាំមើល	ពី ៣០ ថ្ងៃ ឬ ច្រើនជាង ប៉ុន្តែ តិចជាង ៩០ ថ្ងៃ	៣%
ឥណទានក្រោមស្តង់ដារ	ពី ៩០ ថ្ងៃ ឬ ច្រើនជាង ប៉ុន្តែ តិចជាង ១៨០ ថ្ងៃ	២០%
ឥណទានជាប់សង្ស័យ	ពី ១៨០ ថ្ងៃ ឬ ច្រើនជាង ប៉ុន្តែ តិចជាង ៣៦០ ថ្ងៃ	៥០%
ឥណទានបាត់បង់	៣៦០ ថ្ងៃ ឬ ច្រើនជាង	១០០%

គំណត់សំគាល់លើរបាយការណ៍ហិរញ្ញវត្ថុ (តារាងទំព័រមុន)

សម្រាប់កាលបរិច្ឆេទបញ្ចប់ថ្ងៃទី៣១ ខែធ្នូ ឆ្នាំ២០១៤

២. គោលនយោបាយគណនេយ្យ (តារាងទំព័រមុន)

២.៣ សេចក្តីសង្ខេបនៃគោលនយោបាយគណនេយ្យសំខាន់ៗ (តារាងទំព័រមុន)

២.៣.៦. សវិធានធនសំរាប់ការបាត់បង់លើឥណទាន និងបុរេប្រទាន (តារាងទំព័រមុន)

ឥណទានមិនអាចប្រមូលបាន ឬ ចំណែកឥណទានដែលចាត់ចំណាត់ថ្នាក់ ជាឥណទានមិនល្អ នឹងត្រូវលុបចោល បន្ទាប់ពីពិចារណាលើតំលៃទីផ្សារដាក់ស្តែងរបស់ទ្រព្យបញ្ចាំ (ប្រសិនបើមាន) នៅពេលដែលគណៈគ្រប់គ្រងវិនិច្ឆ័យជាគ្មានលទ្ធភាពជំរកដនិយម ដើម្បីទារយកឥណទានមក វិញបាន។

២.៣.៧. កិច្ចសន្យាដែលទាក់ទងនឹងឥណទានផ្សេងៗ

ក្នុងដំណើរការនៃមុខជំនួញធម្មតារបស់ខ្លួន ធនាគារបានធ្វើកិច្ចសន្យាផ្សេងៗ រួមមានកិច្ចសន្យា ឥណទាន លិខិតឥណទាននិងលិខិតធានា។ គោលនយោបាយគណនេយ្យនិងវិធីសាស្ត្រសវិធាន ធន គឺប្រហាក់ប្រហែលគ្នាទៅនឹងការផ្តល់ឥណទានដូចកំណត់សំគាល់ខាងលើ។

២.៣.៨. ការវិនិយោគលើមូលបត្រ

២.៣.៨.១ ការវិនិយោគហិរញ្ញវត្ថុសំរាប់លក់

ការវិនិយោគហិរញ្ញវត្ថុសំរាប់លក់ គឺជាទ្រព្យសកម្មហិរញ្ញវត្ថុមិននិស្សន្ទដែលធនាគារមានបំណង ទិញ និងរក្សាទុកជារៀងរហូត ហើយដែលអាចលក់ដើម្បីឆ្លើយតបនឹងតម្រូវការសាច់ប្រាក់ ឬ ការ ផ្លាស់ប្តូរលក្ខខណ្ឌទីផ្សារ។

២.៣.៨.២ ការវិនិយោគហិរញ្ញវត្ថុមានកាលកំណត់

ការវិនិយោគហិរញ្ញវត្ថុមានកាលកំណត់ គឺជាទ្រព្យសកម្មហិរញ្ញវត្ថុមិននិស្សន្ទ ដែលមានកាល កំណត់ជាក់លាក់ ឬ ការទូទាត់ថេរដែលធនាគារមានបំណងនិងលទ្ធភាពក្នុងការរក្សាទុករហូតដល់ កាលកំណត់។

២.៣.៩. ទ្រព្យសកម្មផ្សេងៗ

ទ្រព្យសកម្មផ្សេងៗ ត្រូវបានរក្សាទុកត្រឹមតំលៃទទួលស្គាល់ដែលអាចស្ថានទុកជាមុន។ ការប៉ាន់ ស្មានត្រូវបានធ្វើឡើងចំពោះឥណទានសង្ស័យ ដោយយោងទៅតាមការពិនិត្យឡើងវិញលើ ឥណទានសរុបនៅកាលបរិច្ឆេទតារាងតុល្យការ។

២.៣.១០. ទ្រព្យអរូបិយ

កម្មវិធីកុំព្យូទ័រ ដែលធនាគារបានទិញត្រូវបានបង្ហាញតាមផ្លូវដើមដករំលស់បង្គរ។ កម្មវិធីកុំព្យូទ័រ ត្រូវបានរំលស់ដោយផ្អែកលើវិធីសាស្ត្ររំលស់ថេរ ដែលមានអត្រារំលស់ប្រចាំឆ្នាំ ១០ភាគរយ។

កំណត់សំគាល់លើរបាយការណ៍ហិរញ្ញវត្ថុ (តារាងទី៣)

សម្រាប់ការិយបរិច្ឆេទបញ្ចប់ថ្ងៃទី៣១ ខែធ្នូ ឆ្នាំ២០១៤

២. គោលនយោបាយគណនេយ្យ (តារាងទី៣)

២.៣. សេចក្តីសង្ខេបគោលនយោបាយគណនេយ្យសំខាន់ (តារាងទី៣)

២.៣.១១ ទ្រព្យ និងបរិក្ខារ

(ក) ទ្រព្យ និងបរិក្ខារត្រូវបានកត់ត្រាតាមតម្លៃដើមដោយ ដករំលស់បង្គរ និងការខាតបង់ នៃឱនភាព តម្លៃបង្គរ (ប្រសិនបើមាន)។ នៅពេលដែលធាតុនៃទ្រព្យ និងបរិក្ខារ រួមបញ្ចូលនូវ សមាសធាតុ សំខាន់ៗ ដែលមានអាយុកាលកំណត់ប្រើប្រាស់ខុសៗគ្នា សមាសភាពទាំងនោះ ត្រូវបាន ចាត់ទុកជាធាតុផ្សេងគ្នានៃទ្រព្យ និងបរិក្ខារ។

(ខ) ដី និងការសាងសង់កំពុងដំណើរការមិនត្រូវបានធ្វើរំលស់ទេ។ អាគារ និងការកែលំអអាគារ ត្រូវបានធ្វើរំលស់តាមវិធីសាស្ត្ររំលស់ថេរតាមអត្រា ៥%។ រំលស់ទ្រព្យ និងបរិក្ខារផ្សេងៗត្រូវ បានកត់ត្រាក្នុងរបាយការណ៍លទ្ធផលតាមវិធីសាស្ត្រថយចុះតាមអត្រាដូចខាងក្រោម៖

គ្រឿងសង្ហារឹម ឧបករណ៍បំពាក់ និងបរិក្ខារ	២៥%
បរិក្ខារបច្ចេកវិទ្យាព័ត៌មាន	៥០%
យានយន្ត	២៥%

(គ) ការចំណាយបន្តបន្ទាប់ដែលពាក់ព័ន្ធនឹងផ្នែកមួយនៃទ្រព្យ និងបរិក្ខារដែលបានទទួល ស្គាល់រួចមកហើយ ត្រូវបានបូកបញ្ចូលទៅក្នុងតម្លៃពិតគណនេយ្យនៃទ្រព្យសកម្មនៅពេល ដែលអត្ថប្រយោជន៍សេដ្ឋកិច្ចនាពេលអនាគតនឹងហូរចូលមកធនាគារ លើសពីបទដ្ឋានដំណើរ ការដើមដែលបានវាយតម្លៃសំរាប់ទ្រព្យសកម្មដែលមាន។ រាល់ចំណាយបន្តបន្ទាប់ផ្សេង ទៀត ត្រូវទទួលស្គាល់ជាចំណាយនៅក្នុងការិយបរិច្ឆេទដែលកើតឡើង។

កំណត់សំគាល់លើរបាយការណ៍ហិរញ្ញវត្ថុ (តារាងទំព័រមុន)
សម្រាប់ការិយបរិច្ឆេទបញ្ចប់ថ្ងៃទី៣១ ខែធ្នូ ឆ្នាំ២០១៤

២. គោលនយោបាយគណនេយ្យ (តារាងទំព័រមុន)

២.៣. សេចក្តីសង្ខេបគោលនយោបាយគណនេយ្យសំខាន់ (តារាងទំព័រមុន)

២.៣.១២ ទ្រព្យ និងបរិក្ខារ (តារាងទំព័រមុន)

(ឃ) ដីនិងការសាងសង់កំពុងដំណើរការត្រូវបានកត់ត្រាតាមតម្លៃដើម។ តម្លៃនៃការសាងសង់រួមបញ្ចូលថ្លៃដើមនៃការសាងសង់ បរិក្ខារ និងថ្លៃដើមផ្ទាល់ផ្សេងៗ។ ការសាងសង់កំពុងដំណើរការមិនត្រូវបានគិតរំលស់ទេរហូតទាល់តែការសាងសង់នេះបានបញ្ចប់ ហើយទ្រព្យសកម្មដែលពាក់ព័ន្ធត្រូវបានដាក់ឱ្យប្រើប្រាស់នៅក្នុងប្រតិបត្តិការអាជីវកម្ម។

(ង) ចំណេញ ឬ ខាតពីការបោះបង់ ឬ ការលក់ចេញនៃទ្រព្យ និងបរិក្ខារណាមួយត្រូវបានកំណត់ដោយភាពខុសគ្នារវាងប្រាក់ចំណូលសុទ្ធពីការលក់ និង តម្លៃពិត គណនេយ្យនៃទ្រព្យសកម្មនោះ ហើយត្រូវបានទទួលស្គាល់នៅក្នុងរបាយការណ៍លទ្ធផលនៅថ្ងៃបោះបង់ ឬលក់ចេញ។

(ច) ទ្រព្យ និងបរិក្ខារដែលបានរំលស់អស់ហើយ ត្រូវបានរក្សាទុកក្នុងរបាយការណ៍ហិរញ្ញវត្ថុរហូតដល់ថ្ងៃ ដែលទ្រព្យ និងបរិក្ខារទាំងនោះត្រូវបានលក់ ឬជំរុះចោល។

(ឆ) តម្លៃពិតគណនេយ្យនៃទ្រព្យ និងបរិក្ខារ ត្រូវបានធ្វើការត្រួតពិនិត្យឡើងវិញចំពោះឱនភាពនៃតម្លៃនៅពេលមានការគូសបញ្ជាក់ណាមួយឱ្យដឹងថាទ្រព្យសកម្មនោះ ចាំបាច់ត្រូវបន្ថយតម្លៃ។ ឱនភាពតម្លៃត្រូវបានវាស់វែងដោយ ប្រៀបធៀបតម្លៃពិតគណនេយ្យរបស់ទ្រព្យសកម្មជាមួយតម្លៃដែលអាចប្រមូលបានវិញ។ ការខាតបង់លើការថយចុះនៃតម្លៃ ត្រូវបានចាត់ចូលជាចំណាយក្នុងរបាយការណ៍លទ្ធផលភ្លាមៗ។

ការដាក់បញ្ចូលមកវិញនូវការខាតបង់លើឱនភាពនៃតម្លៃ ដែលបានទទួលស្គាល់ពីឆ្នាំមុនៗ ត្រូវបានកត់ត្រាឡើងវិញ នៅពេលដែលមានការគូសបញ្ជាក់ឱ្យដឹងថា ការខូចបង់លើឱនភាព នៃតម្លៃដែលបានទទួលស្គាល់សំរាប់ទ្រព្យសកម្មនោះលែងកើតមានទៀត ឬ ត្រូវបានថយចុះហើយ។ ការដាក់បញ្ចូលមកវិញនេះ ត្រូវបានទទួលស្គាល់ត្រឹមតែតម្លៃពិតគណនេយ្យនៃទ្រព្យសកម្ម ដែលបានកំណត់ (តម្លៃសុទ្ធបន្ទាប់ពីដករំលស់) ប្រសិនបើពុំមានការខាតបង់លើឱនភាពនៃតម្លៃទេនោះ។ ការដាក់បញ្ចូលមកវិញនេះត្រូវបានទទួលស្គាល់ក្នុងរបាយការណ៍លទ្ធផលភ្លាមៗ។

២.៣.១២ ប្រាក់បញ្ញើអតិថិជននិងពីស្ថាប័នហិរញ្ញវត្ថុផ្សេងៗ

ប្រាក់បញ្ញើអតិថិជននិងពីស្ថាប័នផ្សេងៗ ត្រូវបានកត់ត្រាដោយយោងលើបរិមាណនៃប្រាក់បញ្ញើ។

២.៣.១៣ ទ្រព្យអកម្មផ្សេងៗ

ទ្រព្យអកម្មផ្សេងៗ ត្រូវបានកត់ត្រាដោយផ្អែកលើតម្លៃដើម ហើយក៏ត្រូវបានចាត់ទុកជាតម្លៃទីផ្សារមួយដែលរំពឹងថានឹងត្រូវសងនៅពេលអនាគតសំរាប់ទំនិញនិងសេវាកម្មដែលបានទទួល។

កំណត់សំគាល់លើរបាយការណ៍ហិរញ្ញវត្ថុ (តារាងទំព័រមុខ)

សម្រាប់ការិយបរិច្ឆេទបញ្ចប់ថ្ងៃទី៣១ ខែធ្នូ ឆ្នាំ២០១៤

២. គោលនយោបាយគណនេយ្យ (តារាងទំព័រមុខ)

២.៣. សេចក្តីសង្ខេបគោលនយោបាយគណនេយ្យសំខាន់ (តារាងទំព័រមុខ)

២.៣.១៤ សំវិធានធនលើទ្រព្យអកម្ម

សំវិធានធនលើទ្រព្យអកម្ម ត្រូវបានទទួលស្គាល់នៅពេលដែលធនាគារមានកាតព្វកិច្ចតាមផ្លូវច្បាប់ បច្ចុប្បន្ន ដែលជាលទ្ធផលនៃព្រឹត្តិការណ៍អតីតកាល ហើយវាទំនងជាមានលទ្ធភាពដែលតម្រូវឲ្យ មានលំហូរចេញផលប្រយោជន៍សេដ្ឋកិច្ចក្នុងការបំពេញនូវកាតព្វកិច្ចនោះ ហើយការប៉ាន់ស្មាន ដែលអាចជឿជាក់បាននៃបរិមាណនោះត្រូវបានធ្វើឡើង។

សំវិធានធនត្រូវបានត្រួតពិនិត្យឡើងវិញ នាកាលបរិច្ឆេទនៃការត្រួតពិនិត្យនីមួយៗ ហើយធ្វើការ កែតម្រូវស្របទៅនឹងការប៉ាន់ស្មានល្អបំផុតនាពេលបច្ចុប្បន្ន។ នៅពេលតម្លៃពេលវេលា នៃសាច់ ប្រាក់ មានឥទ្ធិពលជាសារវន្ត បរិមាណសំវិធានធនគឺជាតម្លៃបច្ចុប្បន្ននៃការចំណាយដែលរំពឹងទុក ដើម្បីទូទាត់បំណុល។

២.៣.១៥ ពន្ធលើប្រាក់ចំណេញ

ពន្ធបច្ចុប្បន្ន

ពន្ធបច្ចុប្បន្នទ្រព្យសកម្ម និងទ្រព្យអកម្មសំរាប់ការិយបរិច្ឆេទបច្ចុប្បន្ន និងមុនៗត្រូវបានវាស់វែងជា ទឹកប្រាក់ដែលត្រូវបានរំពឹងទុកថាត្រូវបានប្រមូលមកវិញពី ឬត្រូវបង់ឲ្យអាជ្ញាធរពន្ធដារ។ អក្រា ពន្ធដារ និងច្បាប់ពន្ធដារដែលត្រូវបានប្រើដើម្បីគណនាទឹកប្រាក់ទាំងនេះ គឺជាអក្រា និងច្បាប់ពន្ធ ដែលមានសុពលភាពនាការិយបរិច្ឆេទតារាងតុល្យការ។

ពន្ធពន្យារ

ពន្ធពន្យារត្រូវបានគណនាលើចំនួនខុសគ្នាបណ្តោះអាសន្ន នាកាលបរិច្ឆេទនៃរបាយការណ៍ស្តីពី ស្ថានភាពហិរញ្ញវត្ថុរវាងមូលដ្ឋានពន្ធនៃទ្រព្យសកម្ម និងទ្រព្យអកម្ម ហើយនិងតម្លៃពិតគណនេយ្យ របស់ពួកវាក្នុង គោលបំណងរៀបចំរបាយការណ៍ហិរញ្ញវត្ថុ ។

ពន្ធពន្យារ ជាទ្រព្យអកម្មត្រូវបានទទួលស្គាល់លើចំនួនខុសគ្នាបណ្តោះអាសន្នជាប់ពន្ធទាំងអស់ លើកលែងតែនៅពេលពន្ធពន្យារលើទ្រព្យអកម្ម កើតឡើងពីការទទួលស្គាល់នៅគ្រាដំបូងនៃទ្រព្យ សកម្ម ឬ ទ្រព្យអកម្មនៅក្នុងប្រតិបត្តិការដែលនៅពេលប្រតិបត្តិការនោះមិនដះឥទ្ធិពលដល់ប្រាក់ ចំណេញ តាមវិធីសាស្ត្រគណនេយ្យ និង ប្រាក់ចំណេញ ឬខាតជាប់ពន្ធ។

ពន្ធពន្យារ ជាទ្រព្យសកម្មត្រូវបានទទួលស្គាល់សំរាប់ភាពខុសគ្នាបណ្តោះអាសន្នទាំងអស់ដែល អាចកាត់កងបានត្រឹមទំហំមួយដែលទំនងថា ប្រាក់ចំណេញជាប់ពន្ធនឹងអាចមានដើម្បីកាត់កង ជាមួយ ភាពខុសគ្នាបណ្តោះអាសន្នដែលអាចប្រើប្រាស់បាន លើកលែងតែនៅពេលពន្ធពន្យារជា ទ្រព្យ សកម្ម កើតឡើងពីការទទួលស្គាល់នាគ្រាដំបូងនៃ ទ្រព្យសកម្មឬទ្រព្យអកម្មក្នុងប្រតិបត្តិការ នៅពេលប្រតិបត្តិការ នោះ មិនមានឥទ្ធិពលដល់ប្រាក់ចំណេញតាមវិធីសាស្ត្រគណនេយ្យ និងប្រាក់ ចំណេញ ឬ ខាតជាប់ពន្ធ។

កំណត់សំគាល់លើរបាយការណ៍ហិរញ្ញវត្ថុ (តារាងទំព័រមុខ)
សម្រាប់ការិយបរិច្ឆេទបញ្ចប់ថ្ងៃទី៣១ ខែធ្នូ ឆ្នាំ២០១៤

២. គោលនយោបាយគណនេយ្យ (តារាងទំព័រមុខ)

២.៣. សេចក្តីសង្ខេបគោលនយោបាយគណនេយ្យសំខាន់ (តារាងទំព័រមុខ)

២.៣.១៥ ពន្ធលើប្រាក់ចំណេញ (តារាងទំព័រមុខ)

ពន្ធពន្យារ (តារាងទំព័រមុខ)

តម្លៃពិតគណនេយ្យនៃពន្ធពន្យារលើទ្រព្យសកម្ម ត្រូវបានត្រួតពិនិត្យឡើងវិញនាកាលបរិច្ឆេទរបាយការណ៍ស្ថានភាពហិរញ្ញវត្ថុនីមួយៗ និងត្រូវកាត់បន្ថយមកត្រឹមទំហំដែលមិនទំនងថា ប្រាក់ចំណេញជាប់ពន្ធគ្រប់គ្រាន់នឹងអាចផ្តល់ឲ្យពន្ធពន្យារទ្រព្យសកម្មទាំងអស់ ឬ មួយផ្នែកអាចយកមកប្រើប្រាស់បាននាពេលអនាគត។ ពន្ធលើប្រាក់ចំណូលពន្យារជាទ្រព្យសកម្ម ដែលមិនត្រូវបានទទួលស្គាល់នោះ គឺត្រូវបានវាយតម្លៃឡើងវិញ នាកាលបរិច្ឆេទនៃរបាយការណ៍ស្ថានភាពហិរញ្ញវត្ថុនីមួយៗ ហើយត្រូវទទួលស្គាល់ តាមវិសាលភាពដែលវាទំនងថាប្រាក់ចំណេញជាប់ពន្ធនាពេលអនាគតនឹងធ្វើឲ្យពន្ធពន្យារជាទ្រព្យសកម្មនោះអាចត្រូវទទួលបានមកវិញ។

២.៣.១៦ ការកាត់កងឧបករណ៍ហិរញ្ញវត្ថុ

ទ្រព្យសកម្មហិរញ្ញវត្ថុ និងទ្រព្យអកម្មហិរញ្ញវត្ថុត្រូវបានកាត់កង ហើយចំនួនដែលនៅសល់ត្រូវវាយការណ៍ក្នុងតារាងតុល្យការ ប្រសិនបើមានប្រសិទ្ធិដែលបង្ហាញឲ្យធ្វើការកាត់កងតំលៃដែលទទួលស្គាល់ និង សុព្វន្ទៈក្នុងការទូទាត់លើមូលដ្ឋានតំលៃសុទ្ធ ឬក្នុងការទទួលស្គាល់លើទ្រព្យសកម្ម និងទូទាត់ទ្រព្យអកម្មនៅដំណាលគ្នា។ ករណីនេះមិនមែនជាករណីទូទៅ ដែលអាចអនុវត្តបានជាមួយកិច្ចព្រមព្រៀងទូទាត់មេ (Master Netting Agreement) និងទ្រព្យសកម្ម និងទ្រព្យអកម្មពាក់ព័ន្ធដែលត្រូវបានបង្ហាញជាចំនួនដុលក្នុងតារាងតុល្យការ។

២.៣.១៧. ការទទួលស្គាល់ចំណូល និង ចំណាយ

(១) ចំណូលការប្រាក់

ចំណូលត្រូវបានទទួលស្គាល់ នៅពេលដែលវាទំនងថាអត្ថប្រយោជន៍សេដ្ឋកិច្ច ដែលពាក់ព័ន្ធជាមួយប្រតិបត្តិការនឹងហូរចូលមកក្នុងក្រុមហ៊ុន ហើយចំនួនទឹកប្រាក់នៃចំណូលនោះអាចធ្វើការវាស់វែងគួរអោយជឿជាក់បាន។

ចំណូលការប្រាក់ពីឥណទានទៅកាន់អតិថិជន និង សមតុល្យជាមួយធនាគារជាតិនៃកម្ពុជា និង ធនាគារដទៃទៀត និងការវិនិយោគលើមូលបត្របំណុលត្រូវបានទទួលស្គាល់តាមមូលដ្ឋានបង្កប្រចាំថ្ងៃ។ នៅពេលឥណទានទៅកាន់អតិថិជនដែលក្លាយជាឥណទានមិនដំណើរការ ការប្រាក់បង្កសំរាប់ឥណទានទាំងនេះ នឹងត្រូវលុបចោលរហូតដល់វាត្រូវបានទទួលស្គាល់វិញតាមមូលដ្ឋានសាច់ប្រាក់។ ឥណទានត្រូវបានចាត់ទុកថាមិនដំណើរការនៅពេលដែលការសងគ្រលប់មានលក្ខណៈយឺត ៩០ថ្ងៃ ឬលើស។

កំណត់សំគាល់លើរបាយការណ៍ហិរញ្ញវត្ថុ (តារាងទំព័រមុខ)

សម្រាប់ការិយបរិច្ឆេទបញ្ចប់ថ្ងៃទី៣១ ខែធ្នូ ឆ្នាំ២០១៤

២. គោលនយោបាយគណនេយ្យ (តារាងទំព័រមុខ)

២.៣. សេចក្តីសង្ខេបគោលនយោបាយគណនេយ្យសំខាន់ (តារាងទំព័រមុខ)

២.៣.១៧. ការទទួលស្គាល់ចំណូល និង ចំណាយ (តារាងទំព័រមុខ)

(២) ចំណូលពីសកម្មភាពផ្សេងៗរបស់ធនាគារ

ចំណូលពីប្រតិបត្តិការផ្សេងៗរបស់ធនាគារត្រូវបង្ហាញតាមមូលដ្ឋានដូចខាងក្រោម៖

- (ក) កំណើការរៀបចំឥណទាន និង កំណើដើមសារដែលបានពីសេវាកម្មផ្សេងៗនិងការសុំរូលនានា ដែលផ្តល់ដល់អតិថិជនត្រូវទទួលស្គាល់ពេលប្រតិបត្តិការទាំងនេះកើតឡើង
- (ខ) កំណើសេវា និងកំណើប្រតិបត្តិការត្រូវបានទទួលស្គាល់ពេលសេវាកម្មត្រូវបានបំពេញ។
- (គ) ចំណូលភាគលាភត្រូវបានទទួលស្គាល់នៅពេលធនាគារ ត្រូវបានផ្តល់សិទ្ធិក្នុងការទទួលបានភាគលាភនោះ។

(៣) ចំណាយការប្រាក់

ចំណាយការប្រាក់លើប្រាក់បញ្ញើរបស់អតិថិជន និងស្ថាប័នហិរញ្ញវត្ថុផ្សេងៗ ត្រូវបានទទួលស្គាល់តាមមូលដ្ឋានគណនេយ្យបង្ក។

(៤) ចំណាយឈ្នួល និងដើមសារ

ចំណាយឈ្នួល និងដើមសារត្រូវបានទទួលស្គាល់នៅពេលដែលកើតឡើង។

២.៣.១៨. ភតិសន្យាប្រតិបត្តិការ

ការទូទាត់ភតិសន្យាប្រតិបត្តិការ ត្រូវទទួលស្គាល់ក្នុងរបាយការណ៍លទ្ធផល តាមមូលដ្ឋានថេរលើកាលកំណត់នៃភតិសន្យា។

២.៣.១៩. សម្ព័ន្ធឯាតិ

អនុលោមតាមស្តង់ដារគណនេយ្យកម្ពុជាលេខ ២៤ លើកំណត់បង្ហាញនៃសម្ព័ន្ធឯាតិ ភាគីដែលចាត់ទុកថាជាសម្ព័ន្ធឯាតិ លុះត្រាតែធនាគារមានលទ្ធភាពគ្រប់គ្រងដោយផ្ទាល់ ឬ ប្រយោលលើភាគីផ្សេងទៀត ឬមានឥទ្ធិពលយ៉ាងសំខាន់ក្នុងការសំរេចចិត្តផ្នែកហិរញ្ញវត្ថុ និង ប្រតិបត្តិការ ឬប្រាសមកវិញ ឬប្រសិនបើធនាគារ និងភាគីនោះស្ថិតក្រោមការគ្រប់គ្រងរួមមួយ ឬក៏មាន ឥទ្ធិពលយ៉ាងសំខាន់។ សម្ព័ន្ធឯាតិអាចជា រូបវន្តបុគ្គល ឬ នីតិបុគ្គលហើយក៏រាប់បញ្ចូលផង ដែរ បុគ្គលជិតស្និទ្ធនៅក្នុងសមាជិកគ្រួសារ។

សម្ព័ន្ធឯាតិត្រូវបានកំណត់ក្នុងមាត្រា១៤៩ និង៥០នៃច្បាប់ស្តីពីធនាគារ និងស្ថាប័នហិរញ្ញវត្ថុដូចខាងក្រោម៖

- (ក) បុគ្គលទាំងឡាយណា ដែលកាន់កាប់ដោយផ្ទាល់ឬដោយប្រយោលនូវយ៉ាងតិច ១០% នៃដើមទុន ឬសិទ្ធិបោះឆ្នោត
- (ខ) ក្រុមហ៊ុនដែលត្រូវបានធនាគារកាន់កាប់នៅក្នុងដើមទុនដោយផ្ទាល់ ឬដោយប្រយោលនូវភាគកម្ម យ៉ាងតិចស្មើ នឹង១០% ឬតំណាងយ៉ាងតិច១០% នៃសិទ្ធិបោះឆ្នោត
- (គ) បុគ្គលណាដែលចូលរួមក្នុងការអភិបាល ការដឹកនាំ ការគ្រប់គ្រង ឬការត្រួតពិនិត្យផ្ទៃក្នុង និង
- (ឃ) សវនករឯករាជ្យ។

កំណត់សំគាល់លើរបាយការណ៍ហិរញ្ញវត្ថុ (តារាងទី១៖ បន្ត)

សម្រាប់ការិយបរិច្ឆេទបញ្ចប់ថ្ងៃទី៣១ ខែធ្នូ ឆ្នាំ២០១៤

២. គោលនយោបាយគណនេយ្យ (តារាងទី១៖ បន្ត)

២.៣. សេចក្តីសង្ខេបគោលនយោបាយគណនេយ្យសំខាន់ (តារាងទី១៖ បន្ត)

២.៣.២០. ទ្រព្យសកម្មដែលនៅក្នុងបន្ទុកសំរាប់ជាការធានា

ទ្រព្យសកម្ម ដែលត្រូវបានរក្សានៅក្នុងបន្ទុក ឬក្នុងសមាសភាពជារបស់ធានាគឺ មិនមានបង្ហាញក្នុងរបាយការណ៍ហិរញ្ញវត្ថុទេ ពីព្រោះទ្រព្យទាំងអស់នេះមិនមែនជាទ្រព្យសកម្មរបស់ធនាគារឡើយ។

២.៣.២១. ការកាត់ខ្ទង់ចំនួនទឹកប្រាក់

ចំនួនទឹកប្រាក់ក្នុងរបាយការណ៍ហិរញ្ញវត្ថុ ត្រូវបានកាត់ខ្ទង់ឡើងយកចំនួនខ្ពស់បំផុតសំរាប់ខ្ទង់រាយ ចំពោះចំនួនទឹកប្រាក់ដុល្លារអាមេរិក និងខ្ពស់បំផុតសំរាប់ទឹកប្រាក់ខ្ទង់សមមូល ពាន់រៀល ចំពោះចំនួនទឹកប្រាក់ជាប្រាក់រៀល។

២.៣.២២. តួលេខប្រៀបធៀប

តួលេខប្រៀបធៀប ត្រូវបានចាត់ថ្នាក់សារឡើងវិញ ដើម្បីឲ្យស្របទៅតាមការបង្ហាញសំរាប់ឆ្នាំបច្ចុប្បន្ន។

៣. សាច់ប្រាក់ក្នុងដៃ

	២០១៤	២០១៤	២០១៣	២០១៣
	ដុល្លារអាមេរិក	សមមូលពាន់រៀល (កំណត់ សំគាល់ ២.១.៥)	ដុល្លារអាមេរិក	សមមូលពាន់រៀល (កំណត់ សំគាល់ ២.១.៥)
			(បង្ហាញឡើងវិញ)	(បង្ហាញឡើងវិញ)
ដុល្លារអាមេរិក	៥.២០១.១៣៩	២១.១៩៤.៦៤១	៣.២៩៧.៦៦៤	១៣.១៧៤.១៤៤
ខ្មែររៀល	១៦៤.៩៩៩	៦៨៤.៦៧១	៥៣.៦៧២	២១៤.៤២១
រូបិយប័ណ្ណផ្សេងៗទៀត	២៦១.៤៤២	១.០៦៥.៣៧៧	៣៤៧.៩០៥	១.៣៨៩.៨៧៩
	៥.៦២៦.៥៨០	២២.៩៤៤.៦៨៩	៣.៦៨៩.២៤៥	១៤.៧៧៨.៤៤៤

សំរាប់គោលចំណងនៃរបាយការណ៍លំហូរសាច់ប្រាក់ សាច់ប្រាក់ និងសាច់ប្រាក់សមមូលរួមមាន៖

	២០១៤	២០១៤	២០១៣	២០១៣
	ដុល្លារអាមេរិក	សមមូលពាន់រៀល (កំណត់ សំគាល់ ២.១.៥)	ដុល្លារអាមេរិក	សមមូលពាន់រៀល (កំណត់ សំគាល់ ២.១.៥)
			(បង្ហាញឡើងវិញ)	(បង្ហាញឡើងវិញ)
សាច់ប្រាក់ក្នុងដៃ	៥.៦២៦.៥៨០	២២.៩៤៤.៦៨៩	៣.៦៩៩.២៤៥	១៤.៧៧៨.៤៤៤
សមតុល្យនៅធនាគារកណ្តាល	៣៣.៧៤៥.២១១	១៣៧.៥១១.៧៣៤	៣០.៩២៧.៦១៩	១២៣.៥៥៥.៤៣៤
សមតុល្យនៅធនាគារផ្សេងៗ - ប្រាក់បញ្ញើចរន្ត និង មានកាល កំណត់ (ភិតចាង៣ខែ)	៤២.៦៧១.២៥០	១៧៣.៤៨៥.៣០៣	៤៤.៣២៥.២៥៣	១៩៣.០៥៩.៣៤៦
	៨២.០៤៣.០៣១	៣៣៣.៩៤១.៧២៦	៨៨.៩៥២.១១៧	៣៣១.៣៩៣.២២៤

កំណត់សំគាល់លើរបាយការណ៍ហិរញ្ញវត្ថុ (តារាង ១៤ បន្ត)
សម្រាប់ការិយបរិច្ឆេទបញ្ចប់ថ្ងៃទី៣១ ខែធ្នូ ឆ្នាំ២០១៤

៤. សមតុល្យនៅធនាគារកណ្តាល

	២០១៤ ដុល្លារអាមេរិក	២០១៤ សមមូលពាន់រៀល (កំណត់ សំគាល់ ២.១.៥)	២០១៣ ដុល្លារអាមេរិក (បង្ហាញឡើងវិញ)	២០១៣ សមមូលពាន់រៀល (កំណត់ សំគាល់ ២.១.៥) (បង្ហាញឡើងវិញ)
គណនីចរន្តនៅធនាគារជាតិនៃ កម្ពុជា				
ខ្សែរៀល	២៧.២៦៤.១១៩	១១១.១០១.២៨៥	២៧.៦១០.០១៤	១១០.៣០២.០០៦
ដុល្លារអាមេរិក	២៤.៨៩៩.៥០៩	៩៩.៨៣៥.៤៩៩	២៦.៤២១.៩១០	១០៥.៥៥៥.៥៣០
ប្រាក់បញ្ញើមានកាលកំណត់នៅ ធនាគារជាតិនៃកម្ពុជា	១.០០០.០០០	៤.០៧៥.០០០	-	-
ដុល្លារអាមេរិក	១.០០០.០០០	៤.០៧៥.០០០	-	-
ប្រាក់បញ្ញើកាតព្វកិច្ច	២៦.១០២.០៣៦	១០៦.៣៦៥.៧៩៧	២១.៤២៥.៥៦២	៨៧.១៩៣.១២០
ប្រាក់តំកល់ធានាលើដើមទុន - ដុល្លារអាមេរិក (១)	៧.០០០.០០០	២៨.៥២៥.០០០	៧.០០០.០០០	២៧.៩៦៥.០០០
ប្រាក់បំរុងកាតព្វកិច្ច - ខ្សែរៀល (២)	១៧៦.០៧៦	៧១៧.៥១០	១៧៩.៦០២	៧១៧.៥១០
ប្រាក់បំរុងកាតព្វកិច្ច - ដុល្លារអា មេរិក (២)	១៤.៨២៥.៩៦០	៧៧.១២៣.២៨៧	១៤.៦៤៥.៩៦០	៥៨.៥១០.៦១០
សមតុល្យនៅធនាគាររដ្ឋ នៃវៀតណាម (៣)	៦.៤៨១.០៩២	២៦.៤១០.៤៥០	៣.៣១៧.៦០៥	១៣.២៥៣.៤៣២
រៀតណាមដុប	៤.៦៤៤.៩៩៩	១៨.៩២៨.៣៧១	១.៦១៤.៥៥៧	៦.៤៦៦.១៣៤
ដុល្លារអាមេរិក	១.៨៣៦.០៩៣	៧.៤៨២.០៧៩	១.៦៩៩.០៤៨	៦.៧៨៧.២៩៨
	៦០.៤៨៧.២៨៧	២៤៧.៩៥២.៥៣២	៥២.៧៥៣.១៤១	២១០.៧៨៤.៩៥៤

(១) ប្រាក់តំកល់ធានាលើដើមទុននៅធនាគារជាតិនៃកម្ពុជា

យោងតាមប្រកាសរបស់ធនាគារជាតិនៃកម្ពុជាលេខ ៨៧-០១-១៣៦ ចុះថ្ងៃទី១៥ ខែតុលា ឆ្នាំ ២០០១ គ្រប់ធនាគារត្រូវបានតម្រូវឱ្យតំកល់ប្រាក់បញ្ញើដើមទុនកាតព្វកិច្ចចំនួន ១០ភាគរយនៃ ដើមទុនចុះបញ្ជីនៅធនាគារជាតិនៃកម្ពុជា។ ប្រាក់តំកល់ មិនអាចប្រើប្រាស់ក្នុងប្រតិបត្តិការ ប្រចាំថ្ងៃរបស់ធនាគារបានឡើយ ប៉ុន្តែធនាគារអាចដកវិញនៅពេលដែលធនាគារស្ម័គ្រចិត្ត ឈប់ធ្វើប្រតិបត្តិការអាជីវកម្មនៅក្នុងព្រះរាជាណាចក្រកម្ពុជា។

កំណត់សំគាល់លើរបាយការណ៍ហិរញ្ញវត្ថុ (តារាងទី១២)
សម្រាប់ការិយបរិច្ឆេទបញ្ចប់ថ្ងៃទី៣១ ខែធ្នូ ឆ្នាំ២០១៤

៤. សមតុល្យនៅធនាគារកណ្តាល (តារាងទី១៣)

(២) ប្រាក់បំរុងកាតព្វកិច្ចនៅធនាគារជាតិនៃកម្ពុជា

យោងតាមប្រកាសរបស់ធនាគារជាតិនៃកម្ពុជាលេខ ៨៧-០១២-១៤០ ចុះថ្ងៃទី១៣ ខែកញ្ញា ឆ្នាំ២០១២ ធនាគារត្រូវបានតម្រូវឲ្យរក្សាចំនួនសាច់ប្រាក់បំរុងជាក់លាក់នៅធនាគារជាតិ នៃកម្ពុជា ក្នុងទំរង់ ជាប្រាក់បញ្ញើកាតព្វកិច្ចដោយគណនាស្មើនឹង ៨%នៃប្រាក់បញ្ញើរបស់ អតិថិជនជា ប្រាក់រៀល និង ១២,៥% នៃប្រាក់បញ្ញើជាប្រិយប័ណ្ណបរទេស។ ប្រាក់តំកល់ដែល តម្រូវលើ ប្រាក់បញ្ញើរបស់អតិថិជន ប្រែប្រួលទៅតាមកំរិតនៃប្រាក់បញ្ញើរបស់អតិថិជន។

(៣) សមតុល្យនៅធនាគាររដ្ឋនៃវៀតណាម

សមតុល្យនៅធនាគាររដ្ឋនៃវៀតណាមរួមមាន ប្រាក់តំកល់សំរាប់ទូទាត់និងដាត់ទាត់ និង ប្រាក់តំកល់តម្រូវដោយច្បាប់។ ក្នុងឆ្នាំ២០១៤ ប្រាក់តំកល់តម្រូវដោយច្បាប់គិតជាវៀតណាមដុង និងប្រាក់តំកល់សំរាប់ទូទាត់ជាប្រិយប័ណ្ណបរទេស ទទួលបានការប្រាក់ចំនួន ១,២០% និង ០,០៥% ក្នុងមួយឆ្នាំ រៀងគ្នា។

យោងតាមបទបញ្ញត្តិរបស់ធនាគាររដ្ឋនៃវៀតណាម នាថ្ងៃទី៣១ ខែធ្នូ ឆ្នាំ២០១៤ ធនាគារត្រូវ បានតម្រូវអោយរក្សានូវប្រាក់បំរុងជាក់លាក់មួយចំនួន ជាមួយធនាគាររដ្ឋនៃវៀតណាមក្នុងទំរង់ ជាប្រាក់បញ្ញើស្ម័គ្រចិត្ត ដែលត្រូវបានគណនាដោយប្រើអត្រាដូចខាងក្រោម៖

- ▶ ៣,០០% និង ១,០០% នៃប្រាក់បញ្ញើអតិថិជនជាវៀតណាមដុង ដែលមានកាលកំណត់ ដើមតិចជាង១២ខែ និងលើសពី១២ខែ រៀងគ្នា
- ▶ ៨,០០% និង ៦,០០% នៃប្រាក់បញ្ញើអតិថិជនជាប្រិយប័ណ្ណបរទេសដែលមានកាល កំណត់ដើមតិចជាង និងលើសពី១២ខែ រៀងគ្នា និង
- ▶ ១,០០% នៃប្រាក់បញ្ញើពីស្ថានប័នឥណទានបរទេស។

អត្រាការប្រាក់ប្រចាំឆ្នាំសំរាប់ប្រាក់បញ្ញើ និងប្រាក់តម្កល់នៅធនាគារកណ្តាលត្រូវបានសង្ខេប ដូច តទៅ៖

	<u>២០១៤</u>	<u>២០១៣</u>
ប្រាក់តំកល់ធានាលើដើមទុន (ដុល្លារអាមេរិក)	០,០៨%	០,១១%
ប្រាក់បំរុងកាតព្វកិច្ច (ដុល្លារអាមេរិក និងខ្មែររៀល)	០,០៨%	០,០៨%
គណនីចរន្ត	០,០០%	០,០០%
ប្រាក់បញ្ញើមានកាលកំណត់ (ដុល្លារ អាមេរិក)	០,១១%	គ្មាន

កំណត់សំគាល់លើរបាយការណ៍ហិរញ្ញវត្ថុ (តារាង ១១)
សម្រាប់ការិយបរិច្ឆេទបញ្ចប់ថ្ងៃទី៣១ ខែធ្នូ ឆ្នាំ២០១៤

៥. សមតុល្យនៅស្ថាប័នហិរញ្ញវត្ថុផ្សេងៗ

	២០១៤		២០១៣	
	ដុល្លារអាមេរិក	សមមូលពាន់រៀល (កំណត់ សំគាល់ ២.១.៥)	ដុល្លារអាមេរិក	សមមូលពាន់រៀល (កំណត់ សំគាល់ ២.១.៥)
			(បញ្ហាញឡើងវិញ)	(បញ្ហាញឡើងវិញ)
ស្ថាប័នហិរញ្ញវត្ថុក្នុងស្រុក	២៥.៥១១.៦០៥	១០៣.៥៥៩.៨០៧	២.១៧៨.៤១០	៨.៧០២.៧៨៨
ស្ថាប័នហិរញ្ញវត្ថុបរទេស	២៥.១៥៩.៦៣១	១០២.៥២៥.៤៩៦	៤៦.១៤៦.៤៨៣	១៨៤.៣៥៦.៦៣៨
ដកវិធានធនទូទៅនៃឥណទាន ទៅស្ថាប័នហិរញ្ញវត្ថុផ្សេងទៀត	-	-	(១០៥.៩៤០)	(៤២៣.៣៩០)
	៥០.៦៧១.២៣៦	២០៦.០៨៥.៣០៣	៤៨.១១៩.០៥៣	១៩២.៦៣៥.៩៩៦

ការប្រែប្រួលនៃសំវិធានធនទូទៅសំរាប់ឥណទានពីស្ថាប័នហិរញ្ញវត្ថុផ្សេងៗ ត្រូវសង្ខេបដូចតទៅ៖

	២០១៤		២០១៣	
	ដុល្លារអាមេរិក	សមមូលពាន់រៀល (កំណត់ សំគាល់ ២.១.៥)	ដុល្លារអាមេរិក	សមមូលពាន់រៀល (កំណត់ សំគាល់ ២.១.៥)
សមតុល្យថ្ងៃទី១ ខែមករា	១០៥.៩៤០	៤២៣.៣៩០	២៥៨.៣៥៥	១.០៣២.១២៤
ការបង្វិលមកវិញនូវវិធានធន លំអៀងអត្រាប្តូរប្រាក់	(១០៤.៩៣២)	(៤២៧.៥៩៤)	(១៤៩.៤២១)	(៥៩៤.៥៣៥)
	(១.០៤៤)	៤.២០៤	(២.៥៥៤)	(១០.២០៣)
សមតុល្យថ្ងៃទី៣១ ខែធ្នូ	-	-	១០៥.៩៤០	៤២៣.៣៩០

យោងតាមសេចក្តីប្រកាសលេខ ០២/២០១៣/TT-NHNN ចេញដោយធនាគាររដ្ឋនៃវៀតណាម ស្ថានប័នឥណទាន និងសាខារបស់ធនាគារបរទេស មិនត្រូវបានគំរុំអោយបង្កើតសំវិធានធនទូទៅ សំរាប់ ឥណទានទៅស្ថាប័នឥណទានដទៃទេ។ ដូចនេះធនាគារបានបង្វិលមកវិញនូវសំវិធានធន ទូទៅលើ ឥណទានទៅស្ថាប័នហិរញ្ញវត្ថុដទៃទាំងអស់ក្នុងការិយបរិច្ឆេទនេះ។

អត្រាការប្រាក់ប្រចាំឆ្នាំសំរាប់សមតុល្យនៅស្ថាប័នហិរញ្ញវត្ថុផ្សេងៗ មានដូចតទៅ៖

	២០១៤	២០១៣
បញ្ជីតាមតម្រូវការ	០,០០% - ៤,៣០%	០,១០% - ០,៥០%
បញ្ជីមានកាលកំណត់ និងឥណទានទៅធនាគារដទៃ- វៀតណាមដុល (VND)	៣,២០% - ៥,៤០%	៣,២០% - ៥,៧០%
បញ្ជីមានកាលកំណត់និងឥណទានទៅធនាគារដទៃ- ដុល្លារអាមេរិក (USD)	០,៥០% - ៣,៧៥%	គ្មាន

កំណត់សំគាល់លើរបាយការណ៍ហិរញ្ញវត្ថុ (តារាងទី ៧ បន្ត)
សម្រាប់ការិយបរិច្ឆេទបញ្ចប់ថ្ងៃទី៣១ ខែធ្នូ ឆ្នាំ២០១៤

៦. ឥណទាន និង បុរេប្រទានប្រតិបត្តិ

	២០១៤	២០១៤	២០១៣	២០១៣
	ដុល្លារអាមេរិក	សមមូលពាន់រៀល (កំណត់ សំគាល់ ២.១.៥)	ដុល្លារអាមេរិក	សមមូលពាន់រៀល (កំណត់ សំគាល់ ២.១.៥)
ឥណទាន				
ឥណទានមានកាលកំណត់	២៦៦.៧១១.៣១៧	១.០៨៦.៤៨៤.៦១៧	២២៨.៣៩៣.៣១៣	៩១២.៤៣១.២៨៥
ឥណទានវិបារម្ម	៩២.០៩១.៣២៣	៣៧៥.២៧២.១៤១	៨១.៦៦១.២២៣	៣២៦.២៣៦.៥៨៦
ប័ណ្ណឥណទាន	៤២.០៨៤.០០០	៣៣៤.៣២៩.៣០០	៦៧.៣០៦.៦៧០	២៦៤.៤៩០.១៤៧
ឥណទានសរុប - ដុល	៤៨០.៨៨៦.៦៤០	១.៧៩៦.០៨៦.០៥៨	៣៧៧.៣៦១.២០៦	១.៥០៣.១៥៨.០១៨
សវិធានធនសំរាប់ការបាត់បង់ លើឥណទាន និង បុរេប្រទាន	(៤.៣៣១.៥៦៤)	(៣៣.៩៥១.១២៣)	(៩.៧៣៥.៦៧៤)	(៣៤.៤៩៨.០១៦)
ឥណទាន និង បុរេប្រទានទៅ អតិថិជន - សុទ្ធ	៤៧៦.៥៥៥.០៧៦	១.៧៦២.១៣៤.៩៣៥	៣៦៧.៦២៥.៥៣២	១.៤៦៨.៦៦០.០០២

បម្រែបម្រួលនៃការធ្វើសវិធានធនសម្រាប់ឥណទាន និងបុរេប្រទានមានដូចខាងក្រោម៖

	២០១៤	២០១៤	២០១៣	២០១៣
	ដុល្លារអាមេរិក	សមមូលពាន់រៀល	ដុល្លារអាមេរិក	សមមូលពាន់រៀល
សមតុល្យថ្ងៃទី១ ខែមករា	៩.៧៣៥.៦៧៤	៣៨.៤៩៤.០១៦	៤.៣៦៧.៩១៩	១៧.៤៤៩.៤៣៦
សវិធានធនសម្រាប់ឆ្នាំ	២.៩៣៩.១៦០	១១.៩៧៧.០៧៧	៥.៣៨១.៧៦៦	២១.៥០០.១៥៥
សវិធានធនប្រើសំរាប់លុបចោល ឥណទានរកក្រក់	(៤.៣២២.៥០៨)	(១៧.៦១៤.២២០)	-	-
សំរៀងអត្រាប្តូរប្រាក់	(២០.៧៦២)	៦៩៤.២៥០	(១៤.០១១)	(៥៥.៩៧៥)
សមតុល្យថ្ងៃទី៣១ ខែធ្នូ	៤.៣៣១.៥៦៤	៣៣.៩៥១.១២៣	៩.៧៣៥.៦៧៤	៣៨.៤៩៨.០១៦

កំណត់សំគាល់លើរបាយការណ៍ហិរញ្ញវត្ថុ (តារាងទី៣)
សម្រាប់ការិយបរិច្ឆេទបញ្ចប់ថ្ងៃទី៣១ ខែធ្នូ ឆ្នាំ២០១៤

៦. ឥណទាន និង បុរេប្រទានប្រតិបត្តិការ (តារាងទី៣)

ការវិភាគបន្ថែមសំរាប់ឥណទាន និងបុរេប្រទាន មានដូចតទៅ៖

(ក) ការចាត់ថ្នាក់សំរេចឥណទាន មានដូចតទៅ៖

	២០១៤ ដុល្លារអាមេរិក	២០១៤ សមមូលពាន់រៀល (កំណត់ សំគាល់ ២.១.៥)	២០១៣ ដុល្លារអាមេរិក	២០១៣ សមមូលពាន់រៀល (កំណត់ សំគាល់ ២.១.៥)
ឥណទានធម្មតា				
មានទ្រព្យធានា	២៥៥.៦៦៥.៣៦៩	១.០៨១.៨៣៦.៣៧៩	២៨០.៦៤៧.៩១១	១.១២១.១៨៤.៤០៤
គ្មានទ្រព្យធានា	១៥៩.៦៥៧.៦៨៩	៦៥០.៦០៥.០៨៣	៧៥.៥៨៤.៤៣២	៣០១.៩៧៥.៧៨៥
ឥណទានប្តូរមើល				
មានទ្រព្យធានា	៤.៨៤២.៨៦៥	៣៦.១៩៧.៦៧៤	២.២២១.៩៨៧	៤.៨៧៦.៦៨០
គ្មានទ្រព្យធានា	-	-	-	-
ឥណទានក្រោមស្តង់ដារ				
មានទ្រព្យធានា	១៥.០០៤.៤៥៧	៦១.១៦១.០៩២	១៤.៥៩០.៥៨៩	៥៨.២៨៩.៤០២
គ្មានទ្រព្យធានា	-	-	-	-
ឥណទានសង្ស័យ				
មានទ្រព្យធានា	១.៣៣៩.៥២៧	៥.៨៥៤.៥៧៣	១.៧៨២.២០០	៧.១១៩.៨៨៩
គ្មានទ្រព្យធានា	១០៤.០៤៣	៤២៣.៩៧៥	-	-
ឥណទានបាត់បង់				
មានទ្រព្យធានា	១៨៨.២៩០	៧៦៧.២៨២	២.៥៣០.១២៧	១០.១០៧.៤៥៤
គ្មានទ្រព្យធានា	-	-	-	-
សរុប	៤៤០.៤៤៦.៦៤០	១.៧៩៦.៤៥០.០៥៤	៣៧៧.៣៦១.២០៦	១.៥០៧.៥៥៤.០១៤

(ខ) ការវិភាគឥណទាន និងបុរេប្រទានតាមអាយុកាលត្រូវបានបង្ហាញនៅកំណត់សំគាល់ ២៦ ស្តី
 អំពីការគ្រប់គ្រងហានិភ័យហិរញ្ញវត្ថុ។

(គ) ការវិភាគឥណទាន និងបុរេប្រទានតាមរូបិយប័ណ្ណត្រូវបានបង្ហាញនៅកំណត់សំគាល់២៦ ស្តី
 អំពីការគ្រប់គ្រងហានិភ័យហិរញ្ញវត្ថុ។

កំណត់សំគាល់លើរបាយការណ៍ហិរញ្ញវត្ថុ (តារាងទំព័រមុន)
សម្រាប់ការិយបរិច្ឆេទបញ្ចប់ថ្ងៃទី៣១ ខែធ្នូ ឆ្នាំ២០១៤

៦. ឥណទាន និង បុរេប្រទានប្រភេទផ្សេងៗ (តារាងទំព័រមុន)

(ឃ) ការវិភាគឥណទាន និងបុរេប្រទានតាមប្រភេទនៃឥណទានមានដូចតទៅ៖

	២០១៤ ដុល្លារអាមេរិក	២០១៤ សមមូលពាន់រៀល (កំណត់ សំគាល់ ២.១.៥)	២០១៣ ដុល្លារអាមេរិក	២០១៣ សមមូលពាន់រៀល (កំណត់ សំគាល់ ២.១.៥)
ឥណទានពាណិជ្ជកម្ម	៨១២.៥១៤.១៦៥	១.៦៨០.៩៥៥.២៣៥	៣៨១.៧១០.០៨៦	១.៣៦៥.១៣១.៦៣៥
ឥណទានសំរាប់ អ្នកប្រើប្រាស់	២៨.៣៣២.៤៧១	១១៥.៨៥៨.៨១៨	៣៥.៦៥១.១៦០	១៤២.៨២៦.៣៨៣
សរុបឥណទានដុល	៨៤០.៨៤៦.៦៣៦	១.៧៩៦.៨១៤.០៥៣	៤១៧.៣៦១.២៤៦	១.៥០៧.៩៥៨.០១៨

(ង) ការវិភាគឥណទាននិងបុរេប្រទានតាមប្រភេទអាជីវកម្មមានដូចតទៅ៖

	២០១៤ ដុល្លារអាមេរិក	២០១៤ សមមូលពាន់រៀល (កំណត់ សំគាល់ ២.១.៥)	២០១៣ ដុល្លារអាមេរិក	២០១៣ សមមូលពាន់រៀល (កំណត់ សំគាល់ ២.១.៥)
ការលក់ដុំ និងរាយ	១៥៧.៣៩០.៧៨៥	៦៨១.៣៦៧.២៨៦	១២៤.៩២១.៣៦៩	៤៩៩.០៦០.៨៦៨
ផលិតកម្ម	៥៣.៣៨៨.៧២៣	២១៧.៣៩៦.០៨៦	៤៣.៣៩៩.៤៨៨	១៧៣.៣៨០.៩៥៥
សំណង់	៥០.០៣២.៣៨៦	២០៣.៨៨១.៤៥១	៤១.៥៩៧.៤៩៥	១៦៦.១៨១.៩៩៣
កសិកម្ម	៤៤.៩០៣.៤១៥	១៩៩.២៨១.៤១៦	៤៦.៧៨៤.១៤២	១៨៦.៩១៨.៦២៧
ទំនិញសំរាប់អ្នកប្រើ ប្រាស់	៣៩.៤៧៨.៤៤១	១៦២.៤៨៤.៣៨៧	៣៥.៦៥១.១៦០	១៤២.៨២៦.៣៨៤
អចលនទ្រព្យ	២០.៣៦០.៥៧៧	៨២.៩៦៩.៣៨១	៥.៧៩៧.២០៦	២៣.១៥៩.៤៣៤
ដឹកជញ្ជូន ស្តុកទុក និង ទំនាក់ទំនង	២.៤០៧.៦៤៤	៩.៨១១.១៤៩	១.២២២.៤៧១	៤.៨៨៣.៧៧២
ផ្សេងៗ	៦៨.៥២៨.៧៣៩	២៧៩.២៥៨.៦១២	៧៧.៩៨៣.៨៧៥	៣១១.៥៥៥.៥៤១
សរុបឥណទានដុល	៨៤០.៨៤៦.៦៣៦	១.៧៩៦.៨១៤.០៥៣	៤១៧.៣៦១.២៤៦	១.៥០៧.៩៥៨.០១៨

កំណត់សំគាល់លើរបាយការណ៍ហិរញ្ញវត្ថុ (តារាងទី៤ បន្ត)
សម្រាប់ការិយបរិច្ឆេទបញ្ចប់ថ្ងៃទី៣១ ខែធ្នូ ឆ្នាំ២០១៤

៦. ឥណទាន និង បុរេប្រទានឱ្យអតិថិជន (តារាងទី៤ បន្ត)

(ច) វិភាគបន្ថែមឥណទាន និងបុរេប្រទានតាមនិវាសនភាព សង្គ្រាមភាព និងហានិភ័យ មានដូចតទៅ៖

	២០១៤ ដុល្លារអាមេរិក	២០១៤ សមមូលពាន់រៀល (កំណត់ សំគាល់ ២.១.៥)	២០១៣ ដុល្លារអាមេរិក	២០១៣ សមមូលពាន់រៀល (កំណត់ សំគាល់ ២.១.៥)
តាមនិវាសនភាព៖				
និវាសនជន	២៧៦.៧៨២.៨០៧	១.១២៧.៧២៦.៨៣៨	២៨៥.៣០០.៧២៧	៩៧៩.៩៧៦.៤០៤
អនិវាសនជន	១៦៨.១០៣.៨៣៣	៦៦៨.៧២៣.១១៩	១៣២.០៦០.៨៧៩	៥២៧.៥៨១.៦១៤
	៤៤៤.៨៨៦.៦៤០	១.៧៩៦.៤៥០.០៥៧	៤១៧.៣៦១.៦០៦	១.៥០៧.៥៥៨.០១៨
តាមសង្គ្រាមភាព៖				
ភាគីសង្គ្រាមញាតិ	៦.៧៥៥.២៣៤	២៧.៥២៧.៥៧៩	៤.៧៣៧.២៦១	១៨.៩២៥.៣៨៤
ពុំមែនភាគីសង្គ្រាមញាតិ	៤៣៤.០៩១.៤០៦	១.៧៦៤.៩២២.៤៧៩	៣៧២.៦២៣.៩៤៤	១.៤៨៨.៦៣២.៦៦០
	៤៤០.៨៤៦.៦៤០	១.៧៩២.៤៥០.០៥៨	៣៧៧.៣៦១.២០៦	១.៥០៧.៥៥៨.០១៨
តាមហានិភ័យ៖				
ហានិភ័យធំ	១៥៨.៩២៦.៨០៩	៦៤៧.៦២៥.១១៧	១៤៩.៥៣៨.៦០៥	៥៩៧.៤០៦.៧២៦
ពុំមែនហានិភ័យធំ	២៨១.៩២០.២៣១	១.១៤៨.៤២៤.៩៤១	២២៧.៤២២.៦០១	៩១០.១៧៩.២៩២
	៤៤០.៨៤៦.៦៤០	១.៧៩៦.០៥០.០៥៨	៣៧៧.៣៦១.២០៦	១.៥០៧.៥៥៨.០១៨

អត្រាការប្រាក់ប្រចាំឆ្នាំសំរាប់ឥណទាន និង បុរេប្រទានទៅអតិថិជនមានដូចតទៅ៖

	២០១៤	២០១៣
ឥណទានមានកាលកំណត់	២,៥០% - ១៤,០០%	៥,០៥% - ១២,០០%
ឥណទានវិបារម្ម	០,៥០% - ១២,០០%	០,៥០% - ៩,៥០%
ប័ណ្ណឥណទាន	៦,៥០% - ១២,០០%	៧,៥០% - ១២,០០%

៧. ការវិនិយោគលើមូលបត្រ

	២០១៤ ដុល្លារអាមេរិក	២០១៤ សមមូលពាន់រៀល (កំណត់ សំគាល់ ២.១.៥)	២០១៣ ដុល្លារអាមេរិក	២០១៣ សមមូលពាន់រៀល (កំណត់ សំគាល់ ២.១.៥)
ការវិនិយោគលើសញ្ញាប័ណ្ណ (កំណត់សំគាល់លេខ៧.១)	៩.៣៩០.០០២	៣៤.២៦៤.២៥៤	៩.៩៨២.៤០២	៣៩.៤៧៩.៦៩៦
ការវិនិយោគលើប័ណ្ណភាគហ៊ុន (កំណត់សំគាល់លេខ៧.២)	១.៥២៥.០០០	៦.២១៤.៣៧៥	១.៥២៥.០០០	៦.០៩២.៣៧៥
	១០.៩១៥.០០២	៤០.៤៧៨.៦២៩	១១.៥០៧.៤០២	៤៥.៥៧២.០៧១

ធនាគារវិនិយោគ និងអភិវឌ្ឍន៍កម្ពុជាភីអិលស៊ី

កំណត់សំគាល់លើរបាយការណ៍ហិរញ្ញវត្ថុ (តារាងទំព័រមុន)
សម្រាប់ការិយបរិច្ឆេទបញ្ចប់ថ្ងៃទី៣១ ខែធ្នូ ឆ្នាំ២០១៤

៧. ការវិនិយោគលើមូលបត្រ (តារាងទំព័រមុន)

៧.១ ការវិនិយោគលើសញ្ញាប័ណ្ណ

	២០១៤ ដុល្លារអាមេរិក	២០១៤ សមមូលពាន់រៀល (កំណត់ សំគាល់ ៥.១.៥)	២០១៣ ដុល្លារអាមេរិក	២០១៣ សមមូលពាន់រៀល (កំណត់ សំគាល់ ៥.១.៥)
សញ្ញាប័ណ្ណដែលបោះផ្សាយដោយ ក្រុមហ៊ុន Tai Nguyen Construction - Manufacture - Trade Co., Ltd	៩.៤១៣.៥៣៦	៣៤.៣៦០.១៥៩	៩.៥០៧.៥១១	៣៧.៩៨២.៥០៦
មូលបត្របំណុលរដ្ឋាភិបាល	៨៧.០៦៤	១៩១.៨០២	៤៧៤.៨៩១	១.៨៩៧.១៩០
	៩.៤៦០.៦០០	៣៤.៥៥១.៩៦១	៩.៩៨២.៤០២	៣៩.៨៧៩.៦៩៦
សវិធានធនទូទៅសំរាប់សញ្ញាប័ណ្ណ សាធិកម្ម	(៧០.៦០២)	(២៤៧.៧០៣)	-	-
	៩.៣៩០.០០២	៣៤.៣០៤.២៥៨	៩.៩៨២.៤០២	៣៩.៨៧៩.៦៩៦

សញ្ញាប័ណ្ណត្រូវបានបោះផ្សាយដោយក្រុមហ៊ុន Tai Nguyen Construction - Manufacture - Trade Co. Ltd ដើម្បីផ្តល់ហិរញ្ញប្បទានគំរោង Phuoc Nguyen Hung Apartment (Kenton Residences) នៅ Phuoc Kien, ស្រុក Nha Be, ក្រុង Ho Chi Minh និង មជ្ឈមណ្ឌលពាណិជ្ជកម្មពហុមុខងារនៅ Phu My Ward, District ៧, ក្រុង Ho Chi Minh។ សញ្ញាប័ណ្ណទាំងនេះមានកាលកំណត់ ៣ឆ្នាំ និង ផ្តល់ការប្រាក់១៦% ក្នុង១ឆ្នាំ សំរាប់ឆ្នាំដំបូង។ ការប្រាក់សំរាប់ឆ្នាំបន្តបន្ទាប់ ស្មើនឹងអត្រាការប្រាក់មធ្យម លើប្រាក់បញ្ញើសំរាប់រយៈពេល១២ខែ ជារៀងរាល់មធ្យម ដែលបង់ការប្រាក់តាមក្រោយនៃធនាគារ BIDV (មជ្ឈមណ្ឌលប្រតិបត្តិការទី ២) Agribank (សាខា Saigon), Vietinbank (សាខា HCM) និង VCB (សាខា HCM) ឬអត្រាការប្រាក់បន្ថែម ៤,៥% ក្នុង១ឆ្នាំ។ ការប្រាក់ត្រូវបង់ជារៀងរាល់ឆ្នាំ។ ការសងបំណុលទាំងដើមទាំងការប្រាក់ (អត្រា ១៥%) ត្រូវបានធានាដោយធនាគារវិនិយោគ និងអភិវឌ្ឍន៍រដ្ឋាភិបាល - មជ្ឈមណ្ឌលប្រតិបត្តិការទី ២។ អាយុកាលមូលបត្របញ្ចប់ត្រឹមថ្ងៃទី១៥ ខែធ្នូ ឆ្នាំ២០១៣ ប៉ុន្តែក្រោយមកត្រូវបានអនុញ្ញាតិដោយក្រុមប្រឹក្សាភិបាលឲ្យពន្យារដល់ ថ្ងៃទី៣១ ខែមីនា ឆ្នាំ២០១៤។ ប្រាក់ដើមនៃ សញ្ញាប័ណ្ណទាំងនោះ ត្រូវបានប្រមូលមកវិញអស់ទាំងស្រុងក្នុងខែមករា ឆ្នាំ២០១៥ ហើយ។

មូលបត្របំណុលរដ្ឋាភិបាល រួមមាន សញ្ញាប័ណ្ណធនាគារដែលមានអាយុកាល ៣ឆ្នាំ និងមានការប្រាក់ប្រចាំឆ្នាំ ៥,៥%។ ការប្រាក់ត្រូវបង់ជារៀងរាល់ឆ្នាំ។

កំណត់សំគាល់លើរបាយការណ៍ហិរញ្ញវត្ថុ (តារាងទំព័រមុន)
សម្រាប់ការិយបរិច្ឆេទបញ្ចប់ថ្ងៃទី៣១ ខែធ្នូ ឆ្នាំ២០១៤

៧. ការវិនិយោគលើមូលបត្រ (តារាងទំព័រមុន)

៧.២. ការវិនិយោគលើប័ណ្ណភាគហ៊ុន

	២០១៤			២០១៣		
	ដុល្លារអាមេរិក	សមមូល ពាន់រៀល (កំណត់ សំគាល់ ២.១.៥)	% កាន់កាប់ ដោយធនាគារ	ដុល្លារអាមេរិក	សមមូល ពាន់រៀល (កំណត់ សំគាល់ ២.១.៥)	% កាន់កាប់ ដោយធនាគារ
ក្រុមហ៊ុនមូលបត្រ កម្ពុជា-វៀតណាម ការិយាល័យ ឥណទានកម្ពុជា	១.៥០០.០០០	៦.១១២.៥០០	១៥	១.៥០០.០០០	៥.៥៥២.៥០០	១៥
	២៥.០០០	១០១.៤៧៥	១	២៥.០០០	៥៥.៤៧៥	១
	១.៥២៥.០០០	៦.២១៤.៣៧៥		១.៥២៥.០០០	៦.០៥២.៣៧៥	

៨. ទ្រព្យ និងបរិក្ខារ

ទ្រព្យ និងបរិក្ខាររួមមាន៖

	២០១៤	២០១៤	២០១៣	២០១៣
	ដុល្លារអាមេរិក	សមមូលពាន់រៀល (កំណត់ សំគាល់ ២.១.៥)	ដុល្លារអាមេរិក	សមមូលពាន់រៀល (កំណត់ សំគាល់ ២.១.៥)
ទ្រព្យ និងបរិក្ខារ (កំណត់ សំគាល់៤.១)	៤.១៥៤.៧៧៤	១៦.៥៤៧.០០៤	៣.៥៧៣.២៥៥	១៤.២៧៥.៣១២
សំណង់កំពុងសាងសង់ (កំណត់សំគាល់៤.២)	២៥៦.៥២២	១.០៤៥.៣២៧	៦១៧.៤៤៧	២.៤៦៦.៤៦២
	៤.៤១១.២៩៦	១៧.៥៩២.៣៣១	៤.១៩០.៧០២	១៦.៧៤១.៧៧៤

កំណត់សំគាល់លើរបាយការណ៍ហិរញ្ញវត្ថុ (តារាងទី៤)
សម្រាប់ការិយបរិច្ឆេទបញ្ចប់ថ្ងៃទី៣១ ខែធ្នូ ឆ្នាំ២០១៤

៤. ទ្រព្យ និងបរិក្ខារ (តារាងទី៥)

៤.១. ទ្រព្យ និងបរិក្ខារ

បម្រែបម្រួលនៃទ្រព្យ និងបរិក្ខារក្នុងការិយបរិច្ឆេទមានដូចខាងក្រោម៖

រូបថត	ត្រូវបានសង្ហារឹម			សរុប ដុល្លារអាមេរិក
	ការគ្រប់គ្រង ដុល្លារអាមេរិក	ឧបករណ៍បំពាក់ និងបរិក្ខារ ដុល្លារអាមេរិក	បរិក្ខារព័ត៌មានវិទ្យា ដុល្លារអាមេរិក	
នៅថ្ងៃទី១ ខែមករា ឆ្នាំ២០១៤	២.១៦២.៣៤៥	៤៥៧.១៦៤	១.៩៤៣.៤៩៥	៤.៥៦៣.០០៤
ទិញបន្ថែម	-	១៤.៣៥៥	៤២.៥៦២	៥៦.៩៧២
ផ្ទេរពីសំណង់កំពុងសាងសង់ (កំណត់សំគាល់ លេខ ៤.២)	២៣៤.១៤៥	៤០៣.៤៥២	៤០.២៤៣	៦៧៧.៨៤០
លំអៀងអត្រាការប្រាក់	-	(៤៥២)	(៥.១២៦)	(៥.៨២០)
នៅថ្ងៃទី៣១ ខែធ្នូ ឆ្នាំ២០១៤	២.៣៩៦.៤៩០	៨៧៤.៤៩៩	២.៣៧៥.២៤៩	៥.៥៤៦.២៣៨
រំលស់បង្ក				
នៅថ្ងៃទី១ ខែមករា ឆ្នាំ២០១៤	២០៤.០៤២	២៩៤.៤១៣	១.៤២៤.៩០៥	១.៩២២.៣៥៨
រំលស់	១០៤.៩៧២	២៣៥.០១៤	២៥៧.២៥១	៥៩៧.២៣៧
លំអៀងអត្រាការប្រាក់	-	(៣១០)	(២.៩៤៤)	(៣.២៥៤)
នៅថ្ងៃទី៣១ ខែធ្នូ ឆ្នាំ២០១៤	៣១៤.០១៤	៥២៤.៤១៧	១.១៦៥.០១០	១.៩០៣.៥២១

កំណត់សំគាល់លើរបាយការណ៍ហិរញ្ញវត្ថុ (តារាងទី៣)
 សម្រាប់ការិយបរិច្ឆេទបញ្ចប់ថ្ងៃទី៣១ ខែធ្នូ ឆ្នាំ២០១៤

- ៨. ទ្រព្យ និងបញ្ចាំ (តារាងទី៣)
- ៨.១. ទ្រព្យ និងបញ្ចាំ (តារាងទី៣)

កម្រិតបញ្ចាំ	ការកែលម្អអោយបាន ដុល្លារអាមេរិក		ប្រតិបត្តិការ របស់ក្រុមហ៊ុន និងបញ្ចាំ ដុល្លារអាមេរិក		បញ្ចាំពីមុនវិទ្យា ដុល្លារអាមេរិក		យានយន្ត ដុល្លារអាមេរិក		សរុប ដុល្លារអាមេរិក	
	១.៩៩៧.២៦៣	៥៦២.៣៥១	៥៩៤.៦៩០	៥៣៤.៩៩១	៥៣៤.៩៩១	៥៣៤.៩៩១	៥៣៤.៩៩១	៥៣៤.៩៩១	៥៣៤.៩៩១	៥៣៤.៩៩១
នៅថ្ងៃទី១ ខែមករា ឆ្នាំ២០១៤	២.០៤៣.៤៤៦	៥៤៩.០០២	៥៩៤.០៧៦	៥៣៤.៩៩១	៥៣៤.៩៩១	៥៣៤.៩៩១	៥៣៤.៩៩១	៥៣៤.៩៩១	៥៣៤.៩៩១	៥៣៤.៩៩១
នៅថ្ងៃទី៣១ ខែធ្នូ ឆ្នាំ២០១៤	៧.៥១៩.២៦៦	២.២៤៦.៤៩១	២.០៥៦.១៤៦	២.០៥៦.១៤៦	២.០៥៦.១៤៦	២.០៥៦.១៤៦	២.០៥៦.១៤៦	២.០៥៦.១៤៦	២.០៥៦.១៤៦	២.០៥៦.១៤៦
សម្រួលបានវិញ (កំណត់សំគាល់២.១.៥)	៤.៤៩០.០៤២	៣.៤៩០.០៤២	៩.០០០.០០០	៩.០០០.០០០	៩.០០០.០០០	៩.០០០.០០០	៩.០០០.០០០	៩.០០០.០០០	៩.០០០.០០០	៩.០០០.០០០
នៅថ្ងៃទី១ ខែមករា ឆ្នាំ២០១៤										
នៅថ្ងៃទី៣១ ខែធ្នូ ឆ្នាំ២០១៤										

គំណត់សំគាល់លើរបាយការណ៍ហិរញ្ញវត្ថុ (តារាងទំព័រមុន)
សម្រាប់ការិយបរិច្ឆេទបញ្ចប់ថ្ងៃទី៣១ ខែធ្នូ ឆ្នាំ២០១៤

៨. ទ្រព្យ និងបរិក្ខារ (តារាងទំព័រមុន)

៨.២. សំណង់កំពុងសាងសង់

	២០១៤ ដុល្លារអាមេរិក	២០១៤ សមមូលពាន់រៀល (កំណត់ សំគាល់ ២.១.៥)	២០១៣ ដុល្លារអាមេរិក	២០១៣ សមមូលពាន់រៀល (កំណត់ សំគាល់ ២.១.៥)
នៅថ្ងៃទី១ ខែមករា	៦១៧.៤៨៧	២.៤៦៦.៤៦២	៦១០.៥៧៧	២.៤៣៩.២៨៦
បន្ថែមក្នុងគ្រា	៤៧៤.៤៧១	៣.៥៦៥.០៩៩	១.៥៤៣.៩២៩	៦.៣២៧.៧៩៤
ធ្វើទៅការកែលំអរអាគារ (កំណត់សំគាល់លេខ ៨.១)	(២៣៥.១៥៥)	(៩៥៨.២៥៧)	(៥៥៣.៤៩៣)	(២.២១១.២០៤)
ធ្វើទៅយានយន្ត (កំណត់សំគាល់លេខ ៨.១)	(៩៥.០០០)	(៣៨៧.១២៥)	(១៤២.៨២២)	(៥៧០.៥៧២)
ធ្វើទៅបរិក្ខារព័ត៌មានវិទ្យា (កំណត់សំគាល់លេខ ៨.១)	(៨០.២៨៣)	(៣២៧.០៣១)	(៧២.៧៥៧)	(២៩០.៦៦៥)
ធ្វើទៅគ្រឿងសង្ហារឹម និង បរិក្ខារ(កំណត់សំគាល់លេខ ៨.១)	(៥០៣.៥៨២)	(២.០៥១.៩៧៨)	(១៩១.២៨៦)	(៧៦៤.១៨៩)
ធ្វើទៅកម្មវិធីកុំព្យូទ័រ (កំណត់សំគាល់លេខ ៩)	(៧៩.៩៧៣)	(៣២៥.៨៩០)	(៤០៤.១៨៩)	(១.៦១៤.៧៣៥)
ធ្វើទៅឧបករណ៍និងសំភារៈ	(២៤១.៩០៣)	(៩៨៥.៧៥៥)	(២១២.៣៤៤)	(៨៨៨.៣១៦)
	២៥៦.៥២២	៩៩៥.៩២៩	៦១៧.៦១៥	២.៤៦៧.៣៧៣
លំអៀងអត្រាប្តូរប្រាក់	-	៨៩.៣៩៤	(១២៤)	(៥១១)
នៅថ្ងៃទី៣១ ខែធ្នូ	២៥៦.៥២២	១.០៨៥.៣២៣	៦១៧.៤៩១	២.៤៦៦.៨៦២

កំណត់សំគាល់លើរបាយការណ៍ហិរញ្ញវត្ថុ (តារាង ១១)
សម្រាប់ការិយបរិច្ឆេទបញ្ចប់ថ្ងៃទី៣១ ខែធ្នូ ឆ្នាំ២០១៤

៩. ទ្រព្យអរូបី

	<i>កម្មវិធីកុំព្យូទ័រ ដុល្លារអាមេរិក</i>
ថ្លៃដើម	
នៅថ្ងៃទី១ ខែមករា ឆ្នាំ២០១៤	៣.៨៧៧.៦៦២
ផ្ទេរពីសំណង់កំពុងសាងសង់ (កំណត់សំគាល់លេខ៨.២)	៧៩.៩៧៣
លំអៀងការប្រាក់	(១០.៧៣៧)
នៅថ្ងៃទី៣១ ខែធ្នូ ឆ្នាំ២០១៤	៣.៩៤៦.៨៩៨
វិលសំបុរ	
នៅថ្ងៃទី១ ខែមករា ឆ្នាំ២០១៤	១.១២៥.០៦៦
វិលសំ	៣៦៣.១២០
លំអៀងអត្រាប្តូរប្រាក់	(៣.៣៦៦)
នៅថ្ងៃទី៣១ ខែធ្នូ ឆ្នាំ២០១៤	១.៨៨៤.៨២០
កង្វែរចុះបញ្ជីសុទ្ធ	
នៅថ្ងៃទី១ ខែមករា ឆ្នាំ២០១៤	២.៧៥២.៥៩៦
នៅថ្ងៃទី៣១ ខែធ្នូ ឆ្នាំ២០១៤	២.១៦២.០៧៨
សមមូលពាន់រៀល (កំណត់សំគាល់២.១.៨)	
នៅថ្ងៃទី១ ខែមករា ឆ្នាំ២០១៤	៩.៧៩៤.១២១
នៅថ្ងៃទី៣១ ខែធ្នូ ឆ្នាំ២០១៤	៨.៨១០.៤៦៨

គំណត់សំគាល់លើរបាយការណ៍ហិរញ្ញវត្ថុ (តារាង ១០)
សម្រាប់ការិយបរិច្ឆេទបញ្ចប់ថ្ងៃទី៣១ ខែធ្នូ ឆ្នាំ២០១៤

១០. ទ្រព្យសកម្មផ្សេងៗ

	២០១៤ ដុល្លារអាមេរិក	២០១៤ សមមូលពាន់រៀល (កំណត់ សំគាល់ ២.១.៥)	២០១៣ ដុល្លារអាមេរិក	២០១៣ សមមូលពាន់រៀល (កំណត់ សំគាល់ ២.១.៥)
ប្រាក់តំកល់សំរាប់ភតិសន្យា(*)	១៥.១១២.៩៩៨	៦១.៥៨៥.៤៦៨	៧៦៧.២០៤	៣.០៦៤.៩៨០
ការប្រាក់ត្រូវទទួល	៤.៦២២.៩៨៨	១៨.៨៣៨.៤៩៧	៤.០៩៧.៤២៤	១៦.៣៦៩.២០៧
គណនីត្រូវទទួលពី Tai Nguyen Construction – Manufacture – Trade Co., Ltd (**)	១.៤១២.៩៥៥	៧.៣៨៧.៧៩១	-	-
បុរេប្រទាននិងការបង់ប្រាក់មុន	១.០៥៨.២០៤	៤.៣១២.១៨១	២៥៤.៤១៩	១.០១៦.៤០៤
ប្រាក់ត្រូវទទួលពីការលក់	-	-	៣៥០.០០០	១.៣៩៤.២៥០
ទ្រព្យសកម្មផ្សេងៗ	៣០៦.៦០៥	១.២៤៩.៤១៥	៣៤៣.៤៧៤	១.៥៣៣.៥៩៣
សរុប	២២.៥១៣.៧០៦	៩៣.៣៧៣.៣៥២	៥.៤១២.៥១៧	២៣.៣៧២.៤៣៤
សំវិធានសំរាប់បំណុលសង្ស័យ	(២៣៣.៩៧២)	(៥៥៣.៤៣៦)	(១៦៨.៧៩១)	(៦៧៤.៣២០)
	២២.២៧៩.៧៣៤	៩២.៨១៩.៩១៦	៥.២៤៣.៧២៦	២២.៦៩៨.១១៤

(*) នេះជាចំនួនប្រាក់តំកល់លើការជួលដីសំរាប់គោលដៅសាងសង់ផ្ទះរបស់បុគ្គលិក និង ការិយាល័យ នានានៅរាជធានីភ្នំពេញ។

(**) គណនីត្រូវទទួលដែលនៅសល់នេះ គឺមកពីការទូទាត់លើសញ្ញាប័ណ្ណដែលចេញដោយ Tai Nguyen Construction – Manufacture – Trade Co., Ltd (កំណត់សំគាល់ ៧.១)

១១. ប្រាក់បញ្ញើរបស់ស្ថាប័នហិរញ្ញវត្ថុផ្សេងៗ

	២០១៤ ដុល្លារអាមេរិក	២០១៤ សមមូលពាន់រៀល (កំណត់ សំគាល់ ២.១.៥)	២០១៣ ដុល្លារអាមេរិក	២០១៣ សមមូលពាន់រៀល (កំណត់ សំគាល់ ២.១.៥)
ប្រាក់បញ្ញើតាមតំរូវការ	៤៣៥.៦៣៣	៣.៤០៥.២០៤	២០១.៥៦៣	៨០៤.៤៨៥
ប្រាក់បញ្ញើមានកាលកំណត់ និងកម្ចី	២៩៩.៩៥២.៩២៥	១.២២២.៣០៨.១៧០	២៦០.៧៣២.៥០៤	១.០៤១.៦២៦.៣៦៩
សរុប	៣០០.៧៨៨.៥៥៨	១.២២៥.៧១៣.៣៧៤	២៦០.៩៣៣.០៦៧	១.០៤៦.៤៣០.៨៥៤

អត្រាការប្រាក់ប្រចាំឆ្នាំសំរាប់ប្រាក់បញ្ញើរបស់ស្ថាប័នហិរញ្ញវត្ថុផ្សេងៗ មានដូចតទៅ៖

	២០១៤ ដុល្លារអាមេរិក	២០១៣ ដុល្លារអាមេរិក
ប្រាក់បញ្ញើតាមតំរូវការ	០,០០%	០,០០%
ប្រាក់បញ្ញើមានកាលកំណត់	១,៩០% - ៦,០០%	១,០០% - ៦,០០%

កំណត់សំគាល់លើរបាយការណ៍ហិរញ្ញវត្ថុ (តារាង ១១)
សម្រាប់ការិយបរិច្ឆេទបញ្ចប់ថ្ងៃទី៣១ ខែធ្នូ ឆ្នាំ២០១៤

១២. ប្រាក់បញ្ញើរបស់អតិថិជន

	២០១៤ ដុល្លារអាមេរិក	២០១៤ សមមូលពាន់រៀល (កំណត់ សំគាល់ ២.១.៥)	២០១៣ ដុល្លារអាមេរិក	២០១៣ សមមូលពាន់រៀល (កំណត់ សំគាល់ ២.១.៥)
គណនីចរន្ត	៣០.៧៦០.១១៤	១២៥.៣៤៧.៤៨១	១៥.៨៣៣.៨២០	៦៣.២៥៦.១១១
គណនីមានកាលកំណត់	១៦៣.១៤៤.១០២	៦៦៨.៤២៨.៥១៦	១២៥.២៥១.៣៤៧	៥១៦.៣៥៩.១៣១
គណនីសំចៃ	២.២៥៨.៥៥៨	៩.១៨៩.១១៧	១.៤៤៩.៥៨៤	៥.៧៥១.០៨៨
ប្រាក់បញ្ញើកំរិតទុក	៨៣៣.៦៨០	១.៧៦៧.០៨២	១.៥៨៦.៤៥៤	៧.៧៧៦.២៤៤
សរុប	១៩៦.៥៩៦.៤៥៤	៨០១.១៣២.១៩៦	១៤៤.៧២១.២០៥	៥៩៣.១៤២.៥៧៤

ការវិភាគពីប្រាក់បញ្ញើរបស់អតិថិជនមានដូចតទៅ៖

(ក) ប្រភេទនៃអតិថិជន

	២០១៤ ដុល្លារអាមេរិក	២០១៤ សមមូលពាន់រៀល (កំណត់ សំគាល់ ២.១.៥)	២០១៣ ដុល្លារអាមេរិក	២០១៣ សមមូលពាន់រៀល (កំណត់ សំគាល់ ២.១.៥)
ក្រុមហ៊ុនក្នុងស្រុក	៣៦.០២៣.៥៧៩	១៤៦.៧៩៦.០៨៤	៣០.៥៥៧.០០០	១២៣.៦៧៣.២១៥
ក្រុមហ៊ុនបរទេស	៣៧.០២៣.៦៧៥	១៥០.៨៧១.៤៧៦	៣៦.០៧៨.៤១៤	១៤៨.១១៤.៤៩៤
និវាសនជនជាបុគ្គល	៤៨.៨៣០.៤៤៣	១៩៨.៩៤៥.៦៨៥	២៧.៥៤៩.០០១	១១០.០៥៤.២៥៩
អនិវាសនជនជាបុគ្គល	៧៨.៧១៨.៧៦១	៣០៥.៤៧៨.៩៥១	៥៣.៥០០.៤២៦	២១៥.៣៣២.២០២
សរុប	១៩៦.៥៩៦.៤៥៤	៨០១.១៣២.១៩៦	១៤៤.៧២១.២០៥	៥៩៣.១៤២.៥៧៤

(ខ) ការវិភាគតាមកាលកំណត់មានបង្ហាញ នៅកំណត់សំគាល់២៦ នៃការគ្រប់គ្រងហានិភ័យហិរញ្ញវត្ថុ។

(គ) ប្រាក់បញ្ញើពីសំណាក់សម្ព័ន្ធហ្នាតិមានបង្ហាញនៅកំណត់សំគាល់២៤ នៃប្រតិបត្តិការ និងសមតុល្យជាមួយសម្ព័ន្ធហ្នាតិ។

(ឃ) អត្រាការប្រាក់ប្រចាំឆ្នាំសំរាប់ប្រាក់បញ្ញើរបស់អតិថិជនមានដូចតទៅ៖

	២០១៤	២០១៣
ប្រាក់បញ្ញើមានកាលកំណត់	០,២៥% - ១២,០០%	០,២០% - ១២,០០%

គំណត់សំគាល់លើរបាយការណ៍ហិរញ្ញវត្ថុ (តារាង ១១)
សម្រាប់ការិយបរិច្ឆេទបញ្ចប់ថ្ងៃទី៣១ ខែធ្នូ ឆ្នាំ២០១៤

១៣. ពន្ធដារ

ធាតុចំបងៗនៃចំណាយពន្ធដារក្នុងឆ្នាំមានដូចតទៅ៖

	២០១៤ ដុល្លារអាមេរិក	២០១៤ សមមូលពាន់រៀល (កំណត់ សំគាល់ ២.១.៥)	២០១៣ ដុល្លារអាមេរិក	២០១៣ សមមូលពាន់រៀល (កំណត់ សំគាល់ ២.១.៥)
ពន្ធលើប្រាក់ចំណេញ				
ពន្ធបច្ចុប្បន្ន	១.៨៦១.៨៧៥	៧.៥៨៧.១៥៧	១.៣៩៦.២៧១	៥.៥៧៨.១០៨
ពន្ធពន្យារ	-	-	-	-
ចំណាយពន្ធដារសរុបក្នុងឆ្នាំ	១.៨៦១.៨៧៥	៧.៥៨៧.១៥៧	១.៣៩៦.២៧១	៥.៥៧៨.១០៨

ពន្ធលើប្រាក់ចំណេញបច្ចុប្បន្ន

ប្រតិទិនប្រចាំឆ្នាំរបស់ធនាគារ និងត្រូវត្រួតពិនិត្យឡើងវិញដោយអាជ្ញាធរពន្ធដារ។ ចំនួនទឹកប្រាក់ពន្ធនៅក្នុង របាយការណ៍ហិរញ្ញវត្ថុអាចនឹងផ្លាស់ប្តូរនាការិយបរិច្ឆេទបញ្ចប់ក្រោយពីការ សំរេចចុងក្រោយដោយអាជ្ញាធរពន្ធដារ ដោយសារការអនុវត្តច្បាប់ពន្ធដារ និងបទបញ្ញត្តិងាយ និងមានការប្រែប្រួលតាមការបកស្រាយ។

អនុលោមតាមបទបញ្ញត្តិពន្ធដារកម្ពុជា ពន្ធលើប្រាក់ចំណេញបច្ចុប្បន្នត្រូវបានគណនា ដោយយកតំលៃខ្ពស់បំផុតរវាងចំណូលជាប់ពន្ធក្នុងឆ្នាំគុណនឹងអត្រាពន្ធអនុលោម ២០% និង ១%នៃផលរបរ។

អនុលោមតាមបទបញ្ញត្តិពន្ធដាររៀតណាម ពន្ធលើប្រាក់ចំណេញត្រូវបានគណនាដោយយកអត្រាពន្ធ ២២% (២០១៣៖ ២៥%) លើចំណូលជាប់ពន្ធ។

ចំណាយពន្ធលើប្រាក់ចំណេញបច្ចុប្បន្នមានដូចតទៅ៖

	២០១៤ ដុល្លារអាមេរិក	២០១៤ សមមូលពាន់រៀល (កំណត់ សំគាល់ ២.១.៥)	២០១៣ ដុល្លារអាមេរិក	២០១៣ សមមូលពាន់រៀល (កំណត់ សំគាល់ ២.១.៥)
ប្រតិបត្តិការនៅកម្ពុជា	១.១៧០.៧៤១	៤.៧៧០.៧៧០	៨០៦.៥៨៨	១.៦២៤.១៥៤
សាខាហាណូយ	៤៣៩.៤៨៤	១.៧៩២.៣៦៤	៦០៧.៣៥៣	២.៤២៦.៣៧៥
សាខាហ្វូជីមីញ	២៥១.៦៥០	១.០២៤.០២៣	៣៨២.៣៧០	១.៥២៧.៥៧០
ពន្ធលើប្រាក់ចំណេញសរុប	១.៨៦១.៨៧៥	៧.៥៨៧.១៥៧	១.៣៩៦.២៧១	៥.៥៧៨.១០៨

កំណត់សំគាល់លើរបាយការណ៍ហិរញ្ញវត្ថុ (តារាងទី៣)
សម្រាប់ការិយបរិច្ឆេទបញ្ចប់ថ្ងៃទី៣១ ខែធ្នូ ឆ្នាំ២០១៤

១៣. ពន្ធដារ (តារាងទី៣)

ការផ្ទៀងផ្ទាត់រវាងចំណាយពន្ធ និងប្រាក់ចំណេញគណនេយ្យដែលគណនាតាមអត្រាពន្ធ ២០% មានដូចខាងក្រោម៖

	២០១៤ ដុល្លារអាមេរិក	២០១៤ សមមូលពាន់រៀល (កំណត់ សំគាល់ ២.១.៥)	២០១៣ ដុល្លារអាមេរិក	២០១៣ សមមូលពាន់រៀល (កំណត់ សំគាល់ ២.១.៥)
ប្រាក់ចំណេញគណនេយ្យ មុន កាត់ពន្ធ	៦.០៧៨.៣៧៤	២៤.៧៦៩.៣៧៤	៥.៤៤៧.៥០៩	២១.៧៦២.៧៩៧
ចំណាយពន្ធតាមច្បាប់ ក្នុងអត្រា ២០%	១.២១៥.៦៧៥	៥.៩៥៣.៤៧៦	១.០៨៩.៥០២	៥.៣៥២.៥៦០
ឱប៊ិកម្មពន្ធលើប្រាក់ចំណេញ ក្នុងការិយបរិច្ឆេទបច្ចុប្បន្ន សំរៀងនៃអត្រាពន្ធនៅ រៀនណាម និងកម្ពុជា	៦០.៧៩៦	២៨៧.៧៤៤	១៩២.៣១០	៧៦៤.២៤០
ចំណាយមិនអាចកាត់កងបាន	២៩៧.៧១០	១.២១៣.១៦៤	២១.៩៨៦	៩៧.៤៣៤
ចំណាយពន្ធលើប្រាក់ចំណេញ បច្ចុប្បន្ន	១.៥៧៤.១៨១	៦.៤៥៤.៣៨៤	១.៣០៣.៧៩៨	៥.២០៤.៦៧៤
ចំណាយពន្ធបន្ថមសំរាប់ ការិយបរិច្ឆេទមុន	២៨៧.៦៩៤	១.១៧២.៣៦៩	៩២.៤៧៣	៣៦៩.៤៣០
ពន្ធលើប្រាក់ចំណេញបង្ហាញ ក្នុង របាយការណ៍សុទ្ធសរ	១.៨៦១.៨៧៥	៧.៦២៧.១៥៧	១.៣៩៦.២៧១	៥.៥៧៤.១០៨

បំរែបំរួលនៃពន្ធបច្ចុប្បន្នដែលត្រូវបង់កំឡុងការិយបរិច្ឆេទមានដូចតទៅ៖

	២០១៤ ដុល្លារអាមេរិក	២០១៤ សមមូលពាន់រៀល (កំណត់ សំគាល់ ២.១.៥)	២០១៣ ដុល្លារអាមេរិក	២០១៣ សមមូលពាន់រៀល (កំណត់ សំគាល់ ២.១.៥)
សមតុល្យដើមឆ្នាំ	៥១៤.៥២៦	២.០៧១.៥១២	១.៥០៤.១៩០	៦.០០៩.២៣៩
ចំណាយពន្ធបច្ចុប្បន្ន	១.៨៦១.៨៧៥	៧.៦២៧.១៥៧	១.៣៩៦.២៧១	៥.៥៧៤.១០៨
ការបង់ពន្ធក្នុងការិយបរិច្ឆេទ	(១.០១៣.៦៤៣)	(៤.១៣០.៧៥៨)	(២.១៧៩.៤៧២)	(៤.៧០៤.៥៤៩)
ការកាត់កងនឹងប្រទានពន្ធដារ សំរៀងអត្រាប្តូរប្រាក់	(២៣៦.០៤៤)	(៩៦១.៤៩៦)	(១៩៩.៦១៤)	(៧៩៧.៤៧៤)
សមតុល្យពន្ធនៅចុងឆ្នាំ	១.១២៤.៧១៤	៤.៥៩៩.៤១០	៥១៤.៥២៦	២.០៧១.៥១២

គំណត់សំគាល់លើរបាយការណ៍ហិរញ្ញវត្ថុ (តារាង ១១)
សម្រាប់ការិយបរិច្ឆេទបញ្ចប់ថ្ងៃទី៣១ ខែធ្នូ ឆ្នាំ២០១៤

១៤. ទ្រព្យអគម្មធឿន

	២០១៤	២០១៤	២០១៣	២០១៣
	ដុល្លារអាមេរិក	សមមូលពាន់រៀល (កំណត់ សំគាល់ ២.១.៥)	ដុល្លារអាមេរិក	សមមូលពាន់រៀល (កំណត់ សំគាល់ ២.១.៥)
			(បង្ហាញឡើងវិញ)	(បង្ហាញឡើងវិញ)
ការប្រាក់ត្រូវបង់	៥.២៩៣.៣៨៧	១៧.៤៩៥.៥៥២	៣.២៨៧.៦៣៩	១៣.១៣៤.១១៨
ប្រាក់ខែ និងថ្លៃឈ្នួលត្រូវបង់	៧១៧.៣១៩	២.៩២៣.០៧៥	៣២៤.៤៦៥	១.២៩៦.២៣៨
មូលនិធិប្រាក់រង្វាន់ និងសុខុមាលភាពបុគ្គលិក	២៧.២១៦	១១០.៩០៥	២៥.១៧៩	១០០.៥៩០
ផ្សេងៗ	១៨៥.២២៤	៧៥៥.៧៨៩	៤៦៥.៨៨០	១.៨៦១.០៣០
	៥.២២៣.១៤៦	២១.២៨៤.៣២១	៤.១០៣.១៦៣	១៦.៣៩១.៩៧៦

បំរែបំរួលនៃមូលនិធិប្រាក់រង្វាន់ និងសុខុមាលភាពបុគ្គលិកក្នុងកំឡុងឆ្នាំមានដូចតទៅ៖

	២០១៤	២០១៤	២០១៣	២០១៣
	ដុល្លារអាមេរិក	សមមូលពាន់រៀល (កំណត់ សំគាល់ ២.១.៥)	ដុល្លារអាមេរិក	សមមូលពាន់រៀល (កំណត់ សំគាល់ ២.១.៥)
សមតុល្យដើមឆ្នាំ	២៥.១៧៩	១០០.៥៩០	១៧.៤៦៩	៦៩.៧៨៩
ទឹកប្រាក់បំរុងសំរាប់មូលនិធិប្រាក់រង្វាន់ និងសុខុមាលភាពបុគ្គលិក	២០០.០០០	៨១៥.០០០	៣២៦.៥៨៥	១.៣០៤.៥៨៧
ការប្រើប្រាស់	(១៨៧.៥៦៣)	(៨០៦.៦៩៥)	(៣១៤.៨៨៥)	(១.២៧៣.៧៨៦)
សំរៀងអត្រាប្តូរប្រាក់	-	២.០១៤	-	-
សមតុល្យចុងឆ្នាំ	២៧.២១៦	១១០.៩០៥	២៥.១៧៩	១០០.៥៩០

កំណត់សំគាល់លើរបាយការណ៍ហិរញ្ញវត្ថុ (តារាង ១០)
សម្រាប់ការិយបរិច្ឆេទបញ្ចប់ថ្ងៃទី៣១ ខែធ្នូ ឆ្នាំ២០១៤

១៥. ដើមទុនបានបង់ និងទុនបំរុង

ដើមទុនបានបង់ដែលមានចំនួន ៧០លានដុល្លារអាមេរិក ឬ ២៤៥,២៥ ពាន់លានរៀល ត្រូវបានបង់ទាំងស្រុងដោយភាគទុនិកម្នាក់ និងក្រុមហ៊ុនវិនិយោគនិងអភិវឌ្ឍន៍កម្ពុជាលីមីតធីត ("IDCC") ដែលជាក្រុមហ៊ុន មួយបានចុះបញ្ជីនៅកម្ពុជា និងដែលមានម្ចាស់ភាគហ៊ុនរួមគ្នា ២ គឺ ធនាគារវិនិយោគ និងអភិវឌ្ឍន៍ វៀតណាម ("BIDV") (កាន់កាប់ហ៊ុន ៨០%) និង Phuong Nam (កាន់កាប់ហ៊ុន ២០%)។

ទុនបំរុងទូទៅ

ប្រតិបត្តិការនៅវៀតណាម

អនុលោមតាមអនុក្រឹត្យលេខ ៥៧/២០១២/ND-CP មានប្រសិទ្ធភាពចាប់ពីថ្ងៃទី១៥ ខែកញ្ញា ឆ្នាំ ២០១២ សាខារបស់ធនាគារធនាគារត្រូវបានគំរូវអោយមានទុនបំរុងភាគព្វកិច្ចតាមអត្រានៃប្រាក់ចំណេញក្រោយ បង់ពន្ធដូចខាងក្រោម៖

	មូលដ្ឋាននៃការគណនា	សមតុល្យអតិបរមា
ទុនបំរុងដើមទុនបន្ថែម	៥%នៃប្រាក់ចំណេញក្រោយបង់ពន្ធ	១០០%នៃដើមទុនទទួលស្គាល់ (charter capital)
ទុនបំរុងហិរញ្ញវត្ថុ	១០%នៃប្រាក់ចំណេញក្រោយបង់ពន្ធ	២៥%នៃដើមទុនទទួលស្គាល់ (charter capital)

ប្រតិបត្តិការនៅកម្ពុជា

ធនាគាររៀបចំអោយមានទុនបំរុងដើមទុនបន្ថែម ទុនបំរុងហិរញ្ញវត្ថុ និងទុនបំរុងផ្សេងៗ តាមអត្រានៃប្រាក់ចំណេញក្រោយបង់ពន្ធដែលអនុម័តដោយភាគទុនិក។

	ទុនបំរុងដើមទុន បន្ថែម ដុល្លារអាមេរិក	ទុនបំរុងហិរញ្ញវត្ថុ ដុល្លារ អាមេរិក	សរុប ដុល្លារអាមេរិក
សមតុល្យនៅថ្ងៃទី១ ខែមករា ឆ្នាំ ២០១៤	៦៧៦.៧១៤	១.២៨៥.៥៧៦	១.៩៦២.២៩០
ប្រាក់បំរុងសំរាប់ទុនបំរុង	២០២.៥៦២	៣៨៤.៨៧១	៥៨៧.៤៣៣
សមតុល្យនៅថ្ងៃទី៣១ ខែធ្នូ ឆ្នាំ ២០១៤	៨៧៩.២៧៦	១.៦៧០.៤៤៧	២.៥៤៩.៧២៣

គំណត់សំគាល់លើរបាយការណ៍ហិរញ្ញវត្ថុ (តារាង ១១)
សម្រាប់ការិយបរិច្ឆេទបញ្ចប់ថ្ងៃទី៣១ ខែធ្នូ ឆ្នាំ២០១៤

១៦. ចំណូលការប្រាក់ និងចំណូលប្រាក់ប្រមូល

	២០១៤ ដុល្លារអាមេរិក	២០១៤ សមមូលពាន់រៀល (កំណត់ សំគាល់ ២.១.៥)	២០១៣ ដុល្លារអាមេរិក	២០១៣ សមមូលពាន់រៀល (កំណត់ សំគាល់ ២.១.៥)
ចំណូលការប្រាក់ពីកម្ចី	៣១.៤៥៤.៤៩៧	១២៤.១៧៧.០៧៥	៣២.៤៥០.១៤៤	១២៩.៦៣៨.៣៤២
ចំណូលការប្រាក់ពីប្រាក់បញ្ញើ				
ធនាគារកណ្តាល	២៧.៥៦៤	១១២.៣២៤	២០.០១៦	៧៩.៩៦៣
ស្ថាប័នឥណទានក្នុងស្រុក	១៥១.២៩៣	៦១៦.៥១៩	១២១.៤២១	៤៨៦.៦៧៤
ស្ថាប័នឥណទាននៅ បរទេស	៤៤៧.១១៤	៣.៦១៥.០០៦	១.៦៣៦.៧១៤	៦.៥៣៤.៦៧៣
ចំណូលការប្រាក់ ការវិនិយោគ មូលបត្របំណុល	១.៤៥៧.០៤៤	៥.៨៩៦.៧០៤	១.៤៧២.០០៣	៥.៨៤០.៦៥២
	៣៣.៥៦៧.៥១៦	១៣៤.៤១៧.៦២៨	៣៥.៧០០.៧០២	១៤២.៦២៨.៣០៤

១៧. ចំណាយការប្រាក់ និង ចំណាយប្រាក់ប្រមូល

	២០១៤ ដុល្លារអាមេរិក	២០១៤ សមមូលពាន់រៀល (កំណត់ សំគាល់ ២.១.៥)	២០១៣ ដុល្លារអាមេរិក	២០១៣ សមមូលពាន់រៀល (កំណត់ សំគាល់ ២.១.៥)
ចំណាយការប្រាក់លើប្រាក់បញ្ញើ របស់ស្ថាប័នហិរញ្ញវត្ថុផ្សេងៗ	៤.០១២.៤៤០	៣២.៦៥០.៦៩៣	៤.៧៤៣.៥៨១	៣៥.០៩០.៤០៦
ចំណាយការប្រាក់លើប្រាក់បញ្ញើ រតិចិជន	៧.៣២០.៩២៤	២៩.៤៣២.៧៨២	៧.៥៤៤.៧៤០	៣០.១៩៧.៣២៧
	១១.៣៣៣.៣៦៤	៦២.០៨៣.៤៧៥	១២.២៨៨.៣២១	៦៥.២៨៧.៧៣៣

១៨. ចំណូលពីកំរៃឈ្នួល និង កំរៃលើសារ

	២០១៤ ដុល្លារអាមេរិក	២០១៤ សមមូលពាន់រៀល (កំណត់ សំគាល់ ២.១.៥)	២០១៣ ដុល្លារអាមេរិក	២០១៣ សមមូលពាន់រៀល (កំណត់ សំគាល់ ២.១.៥)
សេហ៊ុយទំរង់ការឥណទាន	១.៥០៥.៧១៧	៦.១៣៥.៧៩៧	១.៤៤៤.៥៤៧	៧.៣៤៤.៩៤៥
កំរៃលើសារការបញ្ញើប្រាក់	៤៩៩.៤៩១	២.០៣៥.៤២៦	៤៤៥.២៣៩	១.៩៣៤.៥៣០
ហិរញ្ញប្បទានពាណិជ្ជកម្ម	២០៤.៩១៧	៨៣៥.០៣៧	៣២៣.២៤០	១.២៩១.៥០៤
សេហ៊ុយដំណើរការឥណទាន	១៣៧.៥០៣	៥៦០.៣២៥	៩៩.៧៩១	៣៩៤.៦៦៥
សេហ៊ុយនិងកំរៃលើសារផ្សេងៗ	៤១៥.៧២៤	១.៦៩៤.០៩១	៣៤៤.៩៤៧	១.៣៧៤.២២៣
	២.៧៦៣.៣៥២	១១.២៦០.៦៧៦	៣.១១៨.៧១៤	១២.៣៣៩.៨៦៧

កំណត់សំគាល់លើរបាយការណ៍ហិរញ្ញវត្ថុ (តារាង ១១)

សម្រាប់ការិយបរិច្ឆេទបញ្ចប់ថ្ងៃទី៣១ ខែធ្នូ ឆ្នាំ២០១៤

១៩. ចំណូលពីសកម្មភាពផ្សេងៗ

	២០១៤ ដុល្លារអាមេរិក	២០១៤ សមមូលពាន់រៀល (កំណត់ សំគាល់ ២.១.៥)	២០១៣ ដុល្លារអាមេរិក	២០១៣ សមមូលពាន់រៀល (កំណត់ សំគាល់ ២.១.៥)
ចំណេញពីការប្តូរប្រាក់ ផ្សេងៗ	៣០.៩១៣ ១៣៧.៩៩៦	១២៥.៩៧០ ៥៦២.៣៣៤	៧១.៩៩៥ ៣.០៣០	២៨៧.៦១៦ ១២.១០៥
	១៦៨.៩០៩	៦៨៨.៣០៤	៧៥.០២៥	២៩៩.៧២១

២០. ចំណាយទូទៅ និងរដ្ឋបាល

	២០១៤ ដុល្លារអាមេរិក	២០១៤ សមមូលពាន់រៀល (កំណត់ សំគាល់ ២.១.៥)	២០១៣ ដុល្លារអាមេរិក	២០១៣ សមមូលពាន់រៀល (កំណត់ សំគាល់ ២.១.៥)
ចំណាយបុគ្គលិក	៨.៧១២.៤១៧	១៩.២០៣.០៩៩	៨.០៤០.២៦២	១៦.១៤០.៤៨៤
ចំណាយភតិសន្យា	១.៦៣១.៩៦២	៦.៦៥០.២៤៥	១.១៧៦.៤០៩	៤.៦៩៩.៧៥៤
ចំណាយរំលស់	១.០៧៣.៥៤៤	៤.៣៧៤.៧០៤	១.០០២.៧៥២	៤.០០៥.៩៩៤
ចំណាយផ្សព្វផ្សាយ	១.០១២.២៩១	៤.១២៥.០៨៦	៨៩០.៨២៥	៣.៥៥៤.៤៨៦
ចំណាយពន្ធផ្សេងៗ	៥៤៥.៩៤២	២.៣៨៣.៤០២	៤៤៦.៤៦៧	១.៧៤៥.២៣៤
ចំណាយជួសជុល និងថែទាំ	៥៦៤.៣៧៤	២.២៩៩.៤៤០	៥៣៧.៤៦៤	២.១៤៤.៧៦៧
ចំណាយអាហារនិងការកំសាន្ត	៣១៣.២៩៤	១.២៧៦.៦៧៣	៣៦៦.១២៧	១.៤៦២.៦៧៧
ចំណាយទូរគមនាគមន៍	២៩៨.៩៧៥	១.២១៤.៣២៣	២៧៥.៤៤២	១.១០១.៩៤៩
ចំណាយការធ្វើដំណើរ និងការស្នាក់នៅ	២៧៦.៣៦៤	១.១២៦.១៨៧	២០៥.៤៥៤	៨២២.៣៨៧
ចំណាយទឹកភ្លើង	២៤១.៩២៤	៩៨៥.៤៥៧	២៣៦.១០៤	៩៤៣.២៣៥
ចំណាយឧបករណ៍ និងសំភារៈ	២០៣.៧៧៥	៨៣០.៣៨៣	៣០២.៤៣០	១.២០៥.២០៤
វិភាគទាននិងសកម្មភាពសង្គម	២០៣.៣០០	៨២៤.៤៤៤	៥៣៧.៦៥០	២.១៤៧.៩១២
ចំណាយអាជ្ញាប័ណ្ណធនាគារ	១៧៤.៣៥០	៧២៦.៧៧៦	៤៥.៣១៧	៣៥៦.៤២១
ចំណាយសន្តិសុខអគារ	១០៩.៤៤៦	៤៤៧.៧៥៥	១១០.៤៣៥	៤៤១.១៨៤
ចំណាយសន្តិសុខនិងការប្រជុំ	១០១.៣៥៤	៤១៣.០១៤	២៤៣.៦៧៤	១.១៣៣.២៧៤
ចំណាយការប្រជុំក្រុមប្រឹក្សាភិបាល	៩៤.៣៦៦	៤០០.៤៤១	៤៥.៩៥៤	៣៤៣.៣៨៥
ចំណាយប្រតិបត្តិការលើឃានយន្ត	៧៣.៥០៤	២៩៩.៥២៩	៦៤.២៩៤	២៥៦.៤៥៥
ចំណាយលើលាភការអភិបាល	៧២.៤០១	២៩៦.៦៦៤	៥៥.១៤៤	២២០.៤៧៥
ចំណាយប្រាក់ដឹកលំដាប់រង	៦២.៥៥៦	២៥៤.៩១៦	៤១.៤៥៤	១៦៥.៦២៩
ចំណាយវិជ្ជាជីវៈ	៤៤.៣៧០	១៨០.៤០៤	៣៣.១៩៣	១៣២.៦០៥
ចំណាយធានារ៉ាប់រង	៤៤.០៥០	១៧៩.៥០៤	១៤.១១៤	៧២.៣៦៩
ចំណាយលើសមាជិកភាព ប្រថាប់ក្រា និងការចុះបញ្ជី	២៤.២៩៤	៩៤.៩៩៤	១៧.២៩០	៦៩.០៧៤
ពន្ធដាំគង់	៣.១២៤	១២.៧៤៧	៧.២១២	២៤.៤១២
ខាតលើការលក់ទ្រព្យសកម្ម	-	-	៤៣៤.៦៧៦	១.៧៣៦.៤៣២
ចំណាយផ្សេងៗ	៣៤៧.៤២៥	១.៤១៧.៣៤៦	១៤៤.៤២១	៥៧៦.៩៦១
	១២.២៧៧.៦៩៩	៥០.០៣១.៦២៣	១១.៤០៤.២១៤	៤៤.៥៥៩.៤៣៤

គំណត់សំគាល់លើរបាយការណ៍ហិរញ្ញវត្ថុ (តារាង ១១)
សម្រាប់ការិយបរិច្ឆេទបញ្ចប់ថ្ងៃទី៣១ ខែធ្នូ ឆ្នាំ២០១៤

២១. ចំណាយសំរាប់ការបោះចម្លងធានា - សុទ្ធ

	២០១៤ ដុល្លារអាមេរិក	២០១៤ សមមូលពាន់រៀល (កំណត់ សំគាល់ ២.១.៥)	២០១៣ ដុល្លារអាមេរិក	២០១៣ សមមូលពាន់រៀល (កំណត់ សំគាល់ ២.១.៥)
សវិធានធនសំរាប់ធានា និងបុរេប្រទានទៅអតិថិជន (កំណត់សំគាល់ ៦)	២.៩៣៩.១៦០	១១.៩៧៧.០៧៧	៥.៣៨១.៧៦៦	២១.៥០០.១៥៥
សវិធានធនសំរាប់ប្រឡូសកម្ម ផ្សេងៗ	៦៦.៤៤៨	២៧២.៤១០	១៦៤.៧៩១	៦៧៤.៣២០
ការបញ្ជ្រាសសវិធានធនសំរាប់ សមតុល្យជំពាក់ស្ថាប័នហិរញ្ញ វត្ថុផ្សេងៗ (កំណត់សំគាល់ ៥)	(១០៤.៩៣២)	(៤២៧.៥៩៤)	(១៤៩.៤២១)	(៥៩៤.៥៣៥)
ការបញ្ជ្រាសសវិធានធនសំរាប់ កិច្ចសន្យាក្រៅតារាងតុល្យការ	(៣៤.៦៩៧)	(១៥៧.៦៩០)	(៥.៧៤១)	(២២.៩៣៥)
	២.៨៦២.៣៨០	១១.៦៦៤.១០២	៥.៣៨៤.៩៩៥	២១.៥៥៣.០០៥

កំណត់សំគាល់លើរបាយការណ៍ហិរញ្ញវត្ថុ (តារាង ១០)
សម្រាប់ការិយបរិច្ឆេទបញ្ចប់ថ្ងៃទី៣១ ខែធ្នូ ឆ្នាំ២០១៤

២២. សាច់ប្រាក់សុទ្ធជានមកពីសកម្មភាពប្រតិបត្តិការ

	កំណត់ សំគាល់	២០១៤ ដុល្លារអាមេរិក	២០១៤ សមមូលពាន់រៀល (កំណត់ សំគាល់ ២.១.៥)	២០១៣ ដុល្លារអាមេរិក	២០១៣ សមមូលពាន់រៀល (កំណត់ សំគាល់ ២.១.៥)
				(បង្ហាញឡើងវិញ)	(បង្ហាញឡើងវិញ)
លំហូរសាច់ប្រាក់ពីសកម្មភាព ប្រតិបត្តិការ					
ចំណេញមុនបង់ពន្ធ		៦.០៧៨.៣៧៨	២៤.៧៦៩.៣៧៤	៥.៤៤៧.៥០៥	២១.៧៦២.៧៧៧
និយ័តកម្មសំរាប់					
វិលស	២០	១.០៧៣.៥៤៤	៤.៣៧៤.៧០៤	១.០០២.៧៥២	៤.០០៥.៩៩៤
ចំណាយសំរាប់ការបាត់បង់លើ ឥណទាន-សុទ្ធ	២១	២.៤៦២.៣៤០	១១.៦៦៤.១៩៩	៥.៣៩៤.៩៩៥	២១.៥៥៣.០០៥
សិទ្ធិបានទទួលទៅលើសញ្ញាប័ណ្ណ សាធិកម្ម		៧០.៦០២	២៤៧.៧០៣	-	-
ពន្ធលើប្រាក់ចំណេញបានបង់ ការខាតបង់ពីការលក់	១៣	(១.០១៣.៦៤៣)	(៤.១៣០.៧៥៤)	(២.១៧៩.៤៧២)	(៤.៧០៤.៥៤៩)
ទ្រព្យ និងបរិក្ខារ		-	-	៤៣៤.៦៧៦	១.៧៣៦.៥៣១
សំរៀងពីអត្រាប្តូរប្រាក់		(៣០.៩១៣)	(១២៥.៩៧០)	(៧១.៩៩៤)	(២៤៧.៦១៦)
ចំណេញពីប្រតិបត្តិការមុនការប្រែ ប្រួល ខែ ខុនប្រឡូល		៥.០៥០.៣០៤	៣៦.៤៣៩.២៥៦	១០.០២៥.០៦៦	៤០.០៦២.១២២
(ការកើនឡើង) ការថយចុះនូវ					
ទ្រព្យសកម្មប្រតិបត្តិការ៖					
សមតុល្យនៅធនាគារកណ្តាល សមតុល្យ និងឥណទាននៅ ស្ថា ប័នឥណទានផ្សេងៗ		(៥.២៧៦.៤៧៤)	(២១.៥០១.៦៣២)	(២.១៥៥.០០០)	(៤.៦០៩.២២៥)
ឥណទានផ្សេងៗ		(៤.០០០.០០០)	(៣២.៦០០.០០០)	៣០.១៩៦.៤០៣	១២០.៦៣៦.២២៧
ឥណទាននិងបុរេប្រទានទៅ អតិថិជន		(៦៧.៤០៧.៩៤២)	៤	(២១.១៣០.២១៤)	(៤៨.៤១៥.២០៥)
ការវិនិយោគលើមូលបត្រ		៤២៧.៤២៣	១.៧៤៣.៣៧៩	៥៩.០៣៧	៣៩៥.៦៥៣
ទ្រព្យសកម្មផ្សេងៗ		(១៦.៤២០.៥៤៥)	(៦៤.៥៤៣.៧២២)	៣.៤២២.៤០៥	១៥.២៧០.៥២៤
ការកើនឡើង (ការថយចុះ) នូវ					
ទ្រព្យអកម្ម ប្រតិបត្តិការ៖					
ប្រាក់បញ្ញើរបស់ស្ថាប័ន ហិរញ្ញវត្ថុផ្សេងៗ		៣៩.៤៥៤.៥៤៧	១៦២.៤០៧.៤៤២	(១២.០៩៦.១៧៣)	(៤៤.៣២៤.២១១)
ប្រាក់បញ្ញើរបស់អតិថិជន		៤៨.១១៥.៦១៣	១៩៦.០៧១.១២៣	៥.៥៥៥.៥៩៤	២២.១៩៤.៥៩៤
ទ្រព្យអកម្មផ្សេងៗ		៩១៨.៦៧៤	៣.៧៤៣.៥៩៧	(៤២៩.៣៣៣)	(១.៧១៥.១៤៦)
ប្រាក់រង្វាន់ និងសុខមាលភាព បុគ្គលិកបានបង់	១៤	(១៩៧.៥៦៣)	(៤០៦.៦៩៩)	(៣១៤.៤៤៤)	(១.២៧៣.៧៤៦)
សាច់ប្រាក់សុទ្ធពីសកម្មភាព ប្រតិបត្តិការ		២៥៤.០៤១	១.០៣៥.៣៤០	១៣.៥៧២.៣៤៤	៥៤.២២១.៥១១

គំណត់សំគាល់លើរបាយការណ៍ហិរញ្ញវត្ថុ (តារាង ១១)
សម្រាប់ការិយបរិច្ឆេទបញ្ចប់ថ្ងៃទី៣១ ខែធ្នូ ឆ្នាំ២០១៤

២៣. ការសន្យា និងបញ្ចាំ

	២០១៤ ដុល្លារអាមេរិក	២០១៤ សមមូលពាន់រៀល (កំណត់ សំគាល់ ២.១.៥)	២០១៣ ដុល្លារអាមេរិក	២០១៣ សមមូលពាន់រៀល (កំណត់ សំគាល់ ២.១.៥)
(១) ការសន្យាផ្សេងៗទាក់ទងនឹងឥណទាន				
ផ្នែកមិនប្រើប្រាស់ឥណទានវិញ្ញាបនបត្រ	១៩.៧០០.៣៤៨	៤០.២៧៤.៩១៨	២៦.៣៣៥.៧២៩	១០៥.២១១.២៣៨
លិខិតឥណទាន	៧.៧៤២.០១៦	៣១.៥៤៤.៧១៥	៩.៣៣០.៥៦១	៣៧.២៧៥.៥៩០
លិខិតធានា	៣.៤៤៤.៣២១	១៤.០៣៥.៦០៨	៣.៤៩០.៤៩៦	១៣.៩៤៦.១៣០
	៣០.៨៨៦.៦៨៥	១០៥.៨៥៥.២៤១	៣៩.១៥៦.៧៨៦	១៥៦.៤៣២.៩៥៨
(២) កតិកាសន្យា				
មិនលើសពី១ឆ្នាំ	១.៥៩៦.៧៧២	៦.៥០៦.៤៨៦	១.២៧៣.៤៣១	៥.០៨៤.៩៥៧
លើសពី១ឆ្នាំ ប៉ុន្តែតិចជាង៥ឆ្នាំ	៦.០៥៣.០៧២	២៨.៦៦៦.២៦៤	៤.២៤៤.៩០៣	១៦.៩៥៤.៣៨៧
លើសពី៥ឆ្នាំ	៥.២៥៧.០១២	២១.៤២២.៣២៨	៥.១១៧.៥០០	២០.៤៤៤.៤១២
	១២.៩០៦.៨៥៦	៥៦.៥៩៥.០៧៨	១០.៦៣៦.៨៣៤	៤២.៤៨៣.៧៥៦

២៤. ប្រតិបត្តិការជាមួយសម្ព័ន្ធភាគី

ក) ប្រតិបត្តិការគួរឱ្យកត់សំគាល់លើជាមួយសម្ព័ន្ធភាគីក្នុងឆ្នាំមានដូចតទៅ៖

	២០១៤ ដុល្លារអាមេរិក	២០១៤ សមមូលពាន់រៀល (កំណត់ សំគាល់ ២.១.៥)	២០១៣ ដុល្លារអាមេរិក	២០១៣ សមមូលពាន់រៀល (កំណត់ សំគាល់ ២.១.៥)
ចំណាយការប្រាក់				
BIDV (ស្នាក់ការកណ្តាល)	៤.៥៧២.៣០៣	១៤.៦៣២.១៣៣	៤.៥០៤.៤៤២	១៤.០១២.៤២៦
ក្រុមហ៊ុនធានារ៉ាប់រងកម្ពុជា - រៀនណាម	៤០៤.៥២៣	១.៦៤៤.៤៣២	៣៩២.០៧៥	១.៥៦៦.៣៣៩
ក្រុមហ៊ុនមូលបត្រកម្ពុជា - រៀនណាម	៤២៣.៥១៩	១.៧២៥.៤៤១	៥០៤.០១៦	២.០២៩.៥២៤
សាធិកម្មធានារ៉ាប់រង BIDV	៩៧.៥៤៤	៣៩៧.៤៩០	៦៤៤.៧៥៤	២.៧៣៥.៥៩២
IDCC	២០.៧១៤	៨៤.៤១០	៥០.៥៩២	២០២.១១៥
BIDV (ការិយាល័យកំណង់)	៤៤៧	៣.៤៥២	៤៤១	១.៩២១
	៥.៥១៩.៤៥០	២២.៤៩១.៧៥៨	៦.១៤៤.៧៦០	២៤.៥៤៤.៣១៧
ឥណទានមិនកំណត់ទ្រព្យធានា (recourse loans) បានទិញ				
BIDV	១៥៣.២២២.៤១៩	៦២៤.៣៤១.៣៥៨	៤២.៧៤១.៩៥៥	៣៣០.៥៥៤.២៧០

កំណត់សំគាល់លើរបាយការណ៍ហិរញ្ញវត្ថុ (តារាង ១១)
សម្រាប់ការិយបរិច្ឆេទបញ្ចប់ថ្ងៃទី៣១ ខែធ្នូ ឆ្នាំ២០១៤

២៤. ប្រតិបត្តិការជាមួយសម្ព័ន្ធភាគី (តារាង ១២)

ខ) សមតុល្យដែលជំពាក់ទៅ/ដោយសម្ព័ន្ធភាគី រួមមាន៖

	២០១៤ ដុល្លារអាមេរិក	២០១៤ សមមូលពាន់រៀល (កំណត់ សំគាល់ ២.១.៥)	២០១៣ ដុល្លារអាមេរិក	២០១៣ សមមូលពាន់រៀល (កំណត់ សំគាល់ ២.១.៥)
ប្រាក់ត្រូវទទួលពីសម្ព័ន្ធភាគី				
BIDV (សាខា HCM)	៤៩៦.១១៤	២.០២១.៦៦៤	២.៣០៩.៣៨៧	៩.២២៥.៤៨១
BIDV (សាខា Ha Thanh)	៤១១.៦៦៩	៣.៣០៧.៥៥១	៣៩០.២៧៧	១.៥៥៩.១៥៦
BIDV (សាខា មជ្ឈមណ្ឌល ប្រតិបត្តិការទី២)	២៩.០៨៤	១១៨.៣៧០	១០៤.៩៦៦	៤១៩.៣៤០
BIDV (សាខា NKKN)	១០២	៤១៥	១១០	៤៣៩
BIDV (ស្នាក់ការកណ្តាល)	៧.៥០០.៩៨៦	៣០.៥៦៦.៥១៦	៩.៦១៣.៧៩២	៣៨.៤០៧.១០១
	៤.៤៣៧.៩៥០	៣៦.០១៤.៥២០	១២.៤១៨.៤៥២	៤៩.៦១១.៤៧៧
ចំនួនទឹកប្រាក់ដែលជំពាក់ទៅ សម្ព័ន្ធភាគី				
BIDV (ស្នាក់ការកណ្តាល)	២០២.០៧៧.៤៦៤	៨២៣.៤៦៥.៦៦៦	១៨៥.៤០៤.៨៣០	៧៤០.៦៩២.២៩៦
BIDV (ស្នាក់ការតំណាង)	៣៦.២៧៤	១៤៧.៨១៧	៧០.៧១៩	២៨២.៥២៣
ក្រុមហ៊ុនមូលបត្រកម្ពុជា រៀនណាម	៣.៥៥៥.៥៥៤	១៤.៤៨៤.៤៨៣	៤.៥១២.៥៥៤	៣៤.០០៧.៦៥៣
ក្រុមហ៊ុនធានារ៉ាប់រងកម្ពុជា រៀនណាម	៦.៤០៣.៣១៩	២៦.០៩៣.៥២៦	៦.៦៥៩.៩៧១	២៦.៦០៦.៥៤៣
IDCC	៤៤០.២៤៤	១.៧៩៣.៩៩៥	១៦៤.៥១០	៦៧៣.១៩៤
ក្រុមហ៊ុនធានារ៉ាប់រង BIDV ធនាគារ Lao Viet (ស្នាក់ការ កណ្តាល)	-	-	១៤.៤១២	៧៣.៥៥៦
	២១៣.៤៧៤.២០៩	៨៦៥.៨២៥.៩០៣	២០២.៩៧៤.១៨៦	៨១០.៤៤៩.៨៧៣
ឥណទាននិងបុព្វប្រទានទៅ សម្ព័ន្ធភាគី				
ឥណទានទៅ Cavifoods Co. Ltd	៦.៦២៩.២១៤	២៧.០១៤.០៦៤	៤.៦៧១.០០០	១៨.៦៦០.៦៤៥
ឥណទានទៅបុគ្គលិក	១២៦.០១៦	៥១៣.៥១៥	៦៦.២៦១	២៦៤.៧១៣
	៦.៧៥៥.២៣០	២៧.៥២៧.៥៧៩	៤.៧៣៧.២៦១	១៨.៩២៥.៣៥៨
ឥណទានមិនកំណត់ទ្រព្យធានា (recourse loans) បានទិញ				
BIDV	១០៦.៣០៧.២៤២	៤៣៣.២០២.១៧៦	៨៨.២៦៥.២៧៣	៣៥២.៦១៩.៧៦៤

កំណត់សំគាល់លើរបាយការណ៍ហិរញ្ញវត្ថុ (តារាង ១១)

សម្រាប់ការិយបរិច្ឆេទបញ្ចប់ថ្ងៃទី៣១ ខែធ្នូ ឆ្នាំ២០១៤

២៤. ប្រតិបត្តិការជាមួយសម្ព័ន្ធព្រទ្ធិ (តារាង ១២)

គ) លាភការសំរាប់គណៈគ្រប់គ្រងសំខាន់ៗ

លាភការនៃក្រុមប្រឹក្សាភិបាល និងសមាជិកសំខាន់ៗនៃគណៈគ្រប់គ្រងរបស់ ធនាគារមានដូចតទៅ៖

	២០១៤ ដុល្លារអាមេរិក	២០១៤ សមមូលពាន់រៀល (កំណត់ សំគាល់ ២.១.៥)	២០១៣ ដុល្លារអាមេរិក	២០១៣ សមមូលពាន់រៀល (កំណត់ សំគាល់ ២.១.៥)
ក្រុមប្រឹក្សាភិបាល	៧២.៨០១	២៩៦.៦៦៤	៣៣.៦៨០	១៣៤.៥៥២
គណៈគ្រប់គ្រង	១៩៣.៧៧១	៧៨៩.៦១៧	៣០៣.៤៩៥	១.២១២.៤៦៣
លាភការសរុប	២៦៦.៥៧២	១.០៨៦.២៨១	៣៣៧.១៧៥	១.៣៤៧.០១៥

ប្រតិបត្តិការជាមួយសម្ព័ន្ធព្រទ្ធិរួមមាន ប្រតិបត្តិការទាំងឡាយដែលប្រព្រឹត្តទៅជាមួយភាគីទាំងឡាយដែលពាក់ព័ន្ធជាមួយធនាគារដូចដែលបានកំណត់ក្នុងកំណត់សំគាល់ ២.៣.១៩។

២៥. ទីផ្សារភូមិសាស្ត្រ

ធនាគារមានប្រតិបត្តិការនៅទីផ្សារភូមិសាស្ត្រពីរគឺ ព្រះរាជាណាចក្រ (“ក្នុងស្រុក”) និងសាធារណរដ្ឋសង្គមនិយមវៀតណាម (“វៀតណាម”)។ ការបែងចែកទ្រព្យសកម្មត្រូវផ្អែកទៅលើតំបន់ភូមិសាស្ត្រត្រឹមថ្ងៃទី៣១ ខែធ្នូ ឆ្នាំ២០១៤ ដូចតទៅ៖

	ក្នុងស្រុក ដុល្លារអាមេរិក	វៀតណាម ដុល្លារអាមេរិក	សរុប ដុល្លារអាមេរិក
ទ្រព្យសកម្ម			
សាច់ប្រាក់ក្នុងដៃ	៥.២២៣.៣៩០	៤០៨.១៩០	៥.៦៣១.៥៨០
សមតុល្យនៅធនាគារកណ្តាល	៥៤.៣៦៦.១៥៥	៦.៤៨១.០៩២	៦០.៨៤៧.២៤៧
សមតុល្យនៅស្ថាប័នហិរញ្ញវត្ថុផ្សេងៗ	៣៦.៥៧៨.៣២៧	១៤.០៩២.៩១៣	៥០.៦៧១.២៤០
ឥណទាន និងបុរេប្រទានឲ្យអតិថិជន	២៦៩.៦២២.២៤១	១៦២.៨៩២.៨៣៤	៤៣២.៥១៥.០៧៦
ការវិនិយោគលើមូលបត្រ	១.៥២៥.០០០	៩.៣៩០.០០២	១០.៩១៥.០០២
ទ្រព្យ និងបរិក្ខារ	៣.៦៤០.៧៣៦	៧៧៤.៥៦០	៤.៤១៥.២៩៦
ទ្រព្យអរូបិយ	១.៥៥៩.៧៤៤	៦០២.៣២០	២.១៦២.០៧៤
ទ្រព្យសកម្មផ្សេងៗ	១៧.២២៥.៨៣៦	៥.៤៥៣.៤៩៤	២២.៦៧៩.៣៣០
ទ្រព្យសកម្មសរុប	៣៨៩.៧៨១.៨៤៣	២០០.០៩៥.៨១០	៥៨៩.៨៧៧.៦៥៣
សមមូលពាន់រៀល (កំណត់សំគាល់ ២.១.៥)	១.៥៨៨.១៩៦.៣៨០	៤១៥.៣៩០.៤២៧	២.០០៣.៥៨៦.៨០៧
ទ្រព្យអកម្ម			
ប្រាក់បញ្ញើរបស់ស្ថាប័នហិរញ្ញវត្ថុផ្សេងៗ	១៩០.៦៤៨.៧៣៧	១១០.១៣៩.៤២១	៣០០.៧៨៨.១៥៨
ប្រាក់បញ្ញើរបស់អតិថិជន	៤៩.០៨៤.១៤៣	១០៧.៥៤៨.៧១៥	១៥៦.៦៣២.៨៦៤
បំណុលទូលើប្រាក់ចំណេញ	៤៨៣.៤៥៥	២៤៤.៤៥៩	៧២៧.៩១៤
ទ្រព្យអកម្មផ្សេងៗ	៣.៨៧៧.៥៩៦	១.៣៤៥.៥៥០	៥.២២៣.១៤៦
ទ្រព្យអកម្មសរុប	២៤៧.០៧៤.៣៣១	២១៩.២៧៨.១៤៥	៤៦៦.៣៥២.៤៧៦
សមមូលពាន់រៀល (កំណត់សំគាល់ ២.១.៥)	១.១៥៩.១៦៧.៧០០	៤៩៣.៥៦១.៧០១	១.៦៥២.៧២៩.៤០១

ធនាគារវិនិយោគ និងអភិវឌ្ឍន៍កម្ពុជាភីអិលស៊ី

កំណត់សំគាល់លើរបាយការណ៍ហិរញ្ញវត្ថុ (តារាង ១០)

សម្រាប់ការិយបរិច្ឆេទបញ្ចប់ថ្ងៃទី៣១ ខែធ្នូ ឆ្នាំ២០១៤

២៦. ការគ្រប់គ្រងហានិភ័យហិរញ្ញវត្ថុ

សកម្មភាពធនាគារឆ្លុះបញ្ចាំងពីហានិភ័យហិរញ្ញវត្ថុជាច្រើន៖ ហានិភ័យឥណទាន ហានិភ័យទីផ្សារ (រួមមានហានិភ័យរូបិយប័ណ្ណនិងហានិភ័យអត្រាការប្រាក់) និងហានិភ័យសាច់ប្រាក់ងាយស្រួល។ ការប្រថុយជាមួយនិងហានិភ័យ គឺសំខាន់បំផុតចំពោះពាណិជ្ជកម្មហិរញ្ញវត្ថុ ហើយហានិភ័យប្រតិបត្តិការគឺជាផលវិបាកមិនអាចជៀសបានក្នុងការធ្វើពាណិជ្ជកម្ម។

ធនាគារមិនបានប្រើប្រាស់ឧបករណ៍ហិរញ្ញវត្ថុនិស្សន្ទ ដូចជាកិច្ចសន្យារូបិយប័ណ្ណបរទេសនិងអត្រាការប្រាក់អនាគតដើម្បីគ្រប់គ្រងនូវហានិភ័យរបស់ខ្លួនឡើយ។

គោលបំណងសំខាន់របស់ធនាគារក្នុងការគ្រប់គ្រងហានិភ័យ គឺត្រូវអនុវត្តតាមបទបញ្ញត្តិរបស់ធនាគារជាតិនៃកម្ពុជា។ ម្យ៉ាងទៀតធនាគារ ក៏បានទទួលស្គាល់សារសំខាន់ នៃការសំរេចបាននូវការអនុវត្តល្អបំផុតជាលក្ខណៈ អន្តរជាតិលើការគ្រប់គ្រងហានិភ័យ។ ធនាគារ បានបង្កើតនាយកដ្ឋានគ្រប់គ្រងហានិភ័យ ដើម្បីបង្កើតផែនការកំណត់សំខាន់ៗសំរាប់ហានិភ័យ ដែលធនាគារអាចទទួលយកបាន និងត្រួតពិនិត្យសកម្មភាពដែលផ្ទុយនឹងការកំណត់ទាំងនោះ។

ធនាគារកាន់កាប់ទ្រព្យសកម្មនិងទ្រព្យអកម្មហិរញ្ញវត្ថុដូចតទៅ៖

	២០១៤ ដុល្លារអាមេរិក	២០១៤ សមមូលពាន់រៀល (កំណត់ សំគាល់ ២.១.៥)	២០១៣ ដុល្លារអាមេរិក (បង្ហាញឡើងវិញ)	២០១៣ សមមូលពាន់រៀល (កំណត់ សំគាល់ ២.១.៥) (បង្ហាញឡើងវិញ)
ទ្រព្យសកម្មហិរញ្ញវត្ថុ				
សាច់ប្រាក់ក្នុងដៃ	៥.៦៣១.៥៨០	២២.៩៨៨.៦៨៩	៣.៦៩៩.២៤៥	១៥.៧៧៨.៤៨៤
សមតុល្យនៅធនាគារកណ្តាល	៦០.៨៨៧.២៤៧	២៤៧.៩៥២.៥៣២	៥២.៧៥៣.១៨១	២១០.៧៤៤.៩៥៨
សមតុល្យនៅស្ថាប័ន				
ហិរញ្ញវត្ថុផ្សេងៗ-ដុល	៥០.៦៧១.២៥០	២០៦.៤៨៥.៣០៣	៤៨.៣២៥.២៥៣	១៩៣.០៥៩.៣៨៦
ឥណទាននិងបុរេប្រទានឱ្យ				
អតិថិជន-ដុល	៤៤០.៤៨៦.៦៥០	១.៧៩៦.៤៥០.០៥៤	៣៧៧.៣៦១.២០៦	១.៥០៧.៥៥៨.០១៤
វិនិយោគលើមូលបត្រ-ដុល	១០.៩៨៥.៦០៤	៤៤.៧៦៦.៣៣៦	១១.៥០៧.៤០២	៤៥.៩៧២.០៧១
ទ្រព្យសកម្មផ្សេងៗ-ដុល	២១.៥៨៩.៥៦៦	៨៧.៩៧៧.៤៨១	៥.៣២៩.៦៤៦	២១.២៩១.៩៣៦
សរុបទ្រព្យសកម្មហិរញ្ញវត្ថុ	៥៥០.៥៧១.៨៧៧	២.៤០៦.៥៨០.៣៩៩	៤៩៨.៩៧៥.៩៣៣	១.៩៩៣.៤០៤.៤៥៣
ទ្រព្យអកម្មហិរញ្ញវត្ថុ				
ប្រាក់បញ្ញើរបស់ស្ថាប័ន				
ហិរញ្ញវត្ថុផ្សេងៗ	៣០០.៧៨៨.៥៨៨	១.២២៥.៧១៣.៣៧៤	២៦០.៥៣៣.៩៧១	១.០៤២.៤៣១.២១៤
ប្រាក់បញ្ញើរបស់អតិថិជន	១៩៦.៥៩៦.៨៨៨	៨១១.១៣២.១៩៦	១៨៨.៤៨១.២៨៨	៨៥៣.១៨២.៥៧៤
ទ្រព្យអកម្មផ្សេងៗ	៤.៣៨៦.៤៨៨	១៧.៧១៣.៤០៦	៣.៥៧៦.០៤៥	១៤.២៨៦.៣៤០
សរុបទ្រព្យអកម្មហិរញ្ញវត្ថុ	៥០១.៧៧២.២០៤	២.០៥៤.៥៥៨.៩៧៦	៤៥២.៥៩១.២៧១	១.៩១០.៩០០.១២៨
ទ្រព្យសកម្មហិរញ្ញវត្ថុសុទ្ធ	៤៨.៨០៩.៦៧៣	៣៥២.០២១.៤២៣	៤៦.៣៨៤.៦៦២	៣៨២.៥០៤.៣២៥

កំណត់សំគាល់លើរបាយការណ៍ហិរញ្ញវត្ថុ (តារាងទំព័រមុន)
សម្រាប់ការិយបរិច្ឆេទបញ្ចប់ថ្ងៃទី៣១ ខែធ្នូ ឆ្នាំ២០១៤

២៦. ការគ្រប់គ្រងហានិភ័យហិរញ្ញវត្ថុ (តារាងទំព័រមុន)

២៦.១. ហានិភ័យឥណទាន

ធនាគារប្រឈមនឹងហានិភ័យឥណទាន ដែលត្រូវបានកំណត់ថាជាការខាតបង់ហិរញ្ញវត្ថុចំពោះធនាគារ ក្នុងករណីដែលអ្នកសុំខ្ចីមិនអាចអនុវត្តនូវកាតព្វកិច្ចសងបំណុលនៅថ្ងៃដល់កាលកំណត់។ ហានិភ័យលើឥណទានគឺជាហានិភ័យសំខាន់បំផុតសំរាប់ពាណិជ្ជកម្មរបស់ធនាគារ។ ហានិភ័យឥណទាន កើតឡើងជាសំខាន់ក្នុងសកម្មភាពផ្តល់កម្ចីដែលនាំទៅរកឥណទាន និងបុរេប្រទាន។ ធនាគារ ក៏មានផងដែរនូវហានិភ័យឥណទានសំរាប់ឧបករណ៍ហិរញ្ញវត្ថុក្រៅតារាងតុល្យការ ដូចជាការសន្យាឥណទាន។ ការគ្រប់គ្រងហានិភ័យលើឥណទាន ត្រូវបានអនុវត្តដោយនាយកដ្ឋាន ហានិភ័យឥណទានរបស់ធនាគារ។

(ក) ការវាស់វែងហានិភ័យឥណទាន

ធនាគារវាយតម្លៃពីលទ្ធភាព នៃការខកខានមិនបំពេញកាតព្វកិច្ចរបស់អ្នកសុំខ្ចី ដោយយោងទៅតាមគោលនយោបាយឥណទានរបស់ខ្លួន។ នាយកដ្ឋានហានិភ័យឥណទានជាអ្នកទទួលខុសត្រូវក្នុងការកំណត់នូវគោលនយោបាយកំរិតហានិភ័យ។

(ខ) ការត្រួតពិនិត្យវិសាលភាពហានិភ័យ និងគោលនយោបាយទប់ស្កាត់

ធនាគារធ្វើប្រតិបត្តិការនិងផ្តល់ប្រាក់កំរិតនិងបុរេប្រទានចំពោះរូបវន្តបុគ្គល ឬសហគ្រាសនៅក្នុងព្រះរាជាណាចក្រកម្ពុជា និងសាធារណៈរដ្ឋសង្គមនិយមវៀតណាម។ ធនាគារគ្រប់គ្រងកំណត់ និងត្រួតពិនិត្យនូវការប្រមូលផ្តុំហានិភ័យ លើឥណទាននៅពេលណាដែលហានិភ័យទាំងនោះត្រូវបានកត់សំគាល់។ ហានិភ័យធំៗ ត្រូវបានកំណត់ដោយធនាគារជាតិនៃកម្ពុជា គឺជាសរុបហានិភ័យធំៗ ដែលបុគ្គលទទួលបានអត្ថប្រយោជន៍ណាមួយដែលមានអនុបាតលើសពី ១០% នៃមូលនិធិផ្ទាល់សុទ្ធរបស់ធនាគារ។

យោងទៅតាមប្រកាសរបស់ធនាគារជាតិនៃកម្ពុជាលេខ៨៧-០៦-២២៦ ធនាគារត្រូវរក្សាឲ្យបានគ្រប់ពេលវេលានូវអនុបាតអតិបរិមាណចំនួន ២០% រវាងហានិភ័យធំៗសរុបដែលកើតចេញពីប្រតិបត្តិការជាមួយនិងបុគ្គលទទួលបានអត្ថប្រយោជន៍នីមួយៗ និងមូលនិធិផ្ទាល់សុទ្ធរបស់ខ្លួន។ សរុបហានិភ័យធំៗ ទាំងអស់មិនត្រូវលើស ៣០០% នៃមូលនិធិផ្ទាល់សុទ្ធរបស់ធនាគារឡើយ។ គិតតមកត្រឹមនៅថ្ងៃទី៣១ ខែធ្នូ ឆ្នាំ២០១៤ ធនាគារមានហានិភ័យធំៗចំនួន ១១ ដែលមានទំហំធំជាង ១០% នៃមូលនិធិផ្ទាល់សុទ្ធរបស់ធនាគារ និងហានិភ័យចំនួន ២ ផ្សេងទៀតដែលមានទំហំធំជាង ២០% នៃកម្រិតហានិភ័យអតិបរមាសំរាប់ហានិភ័យនីមួយៗ។ ធនាគារបានទទួលការអនុគ្រោះពីធនាគារជាតិនៃកម្ពុជាសំរាប់បញ្ហាខាងលើនេះ។

ធនាគារ បានដាក់ចេញនូវគោលនយោបាយ និងការអនុវត្តដើម្បីទប់ស្កាត់ហានិភ័យឥណទាន។ ការអនុវត្តដែលមានតាំងពីដើម និងមានលក្ខណៈទូទៅ គឺការទាមទារឲ្យមានទ្រព្យបញ្ចាំសំរាប់ធានាឥណទាន និងបុរេប្រទានពីអតិថិជន។ ធនាគារអនុវត្តសេចក្តីណែនាំស្តីពីការទទួលយកផ្ទាក់ដាក់លាក់នៃទ្រព្យបញ្ចាំ ឬការទប់ស្កាត់ហានិភ័យឥណទាន។ ទ្រព្យបញ្ចាំចំបងៗ សំរាប់ធានាឥណទាន និងបុរេប្រទានឲ្យអតិថិជនមាន៖

កំណត់សំគាល់លើរបាយការណ៍ហិរញ្ញវត្ថុ (តារាងទំព័រមុន)
សម្រាប់ការិយបរិច្ឆេទបញ្ចប់ថ្ងៃទី៣១ ខែធ្នូ ឆ្នាំ២០១៤

២៦. ការគ្រប់គ្រងហានិភ័យហិរញ្ញវត្ថុ (តារាងទំព័រមុន)

២៦.១. ហានិភ័យឥណទាន (តារាងទំព័រមុន)

- (ខ) ការត្រួតពិនិត្យវិសាលភាពហានិភ័យ និងគោលការណ៍ទប់ស្កាត់ (តារាងទំព័រមុន)
- ការដាក់បញ្ចាំទ្រព្យសម្បត្តិជាទីតាំងដូចជា ដីធ្លី អគារ និងទ្រព្យផ្សេងៗ។
 - ការបញ្ចាំលើទ្រព្យសកម្មពាណិជ្ជកម្មដូចជា ដីធ្លី និង អគារ
 - ប្រាក់បញ្ញើអតិថិជនមានកាលកំណត់នៅធនាគារ
 - សាច់ប្រាក់ក្នុងទំរង់ជាប្រាក់បញ្ញើលំអៀង និង
 - កិច្ចសន្យាសំរាប់គ្រប់គ្រងទ្រព្យសកម្មដែលមានតំលៃថេរនិងប្រែប្រួលរបស់អ្នកខ្ចី។
- (គ) គោលនយោបាយលើការស្រុតចុះថ្លៃ និងសំវិធានធន
ធនាគារត្រូវបានតម្រូវឱ្យអនុវត្តតាមចំណាត់ថ្នាក់ឥណទានដែលបានកំណត់ និងធ្វើសំវិធានធនស្របតាមប្រកាសពាក់ព័ន្ធដូចដែលបានបង្ហាញក្នុងកំណត់សំគាល់លេខ ២.៣.៦។
- (ឃ) ការប្រឈមនឹងហានិភ័យឥណទានជាអតិបរិមាមុនពេលទ្រព្យបញ្ចាំត្រូវបានកាន់កាប់ ឬ ការជម្រុញអោយប្រសើរឥណទានផ្សេងទៀត

	២០១៤		២០១៣	
	ដុល្លារអាមេរិក	សមមូលសមមូលពាន់រៀល (កំណត់សំគាល់២.១.៥)	ដុល្លារអាមេរិក	សមមូលសមមូលពាន់រៀល (កំណត់សំគាល់២.១.៥) (កំណត់រឿងវិញ)
សមតុល្យនៅស្ថាប័នហិរញ្ញវត្ថុផ្សេងៗ	៥០.៦៧១.២៤០	២០៦.៤៤៥.៣០៣	៤៤.៣២៥.២៥៣	១៩៣.០៥៩.៣៤៦
ឥណទាន និងបុរេប្រទានទៅអតិថិជន	៤៤០.៤៨៦.៦៤០	១.៧៩៦.៤៥០.០៥៤	៣៧៧.៣៦១.២០៦	១.៥០៧.៥៥៤.០១៤
វិនិយោគលើមូលបត្រ	៩.៤៦០.៦០៤	៣៨.៥៥១.៩៦១	៩.៩៨២.៤០២	៣៩.៤៧៩.៦៩៦
ទ្រព្យសកម្មផ្សេងៗ	២១.៥៤៩.៥៦៦	៨៧.៩៧៧.៤៤១	៥.៣២៩.៦៤៦	២១.២៩១.៩៣៦
	៤២២.៥៦៧.០៥០	២.១២៩.៤៦៤.៨០៣	៤៨០.៩៧៨.៥០៧	១.៧៦១.៣៨៥.០៣៦

ហានិភ័យលើឥណទាន ដែលទាក់ទងនឹងខ្លាំងក្រៅតារាងតុល្យការត្រូវបានបង្ហាញក្នុងកំណត់សំគាល់លេខ ២៣ ស្តីពីការសន្យាផ្សេងៗទាក់ទងនឹងឥណទាន។

កំណត់សំគាល់លើរបាយការណ៍ហិរញ្ញវត្ថុ (តំបន់ទំនាក់ទំនង)

សម្រាប់ការិយបរិច្ឆេទបញ្ចប់ថ្ងៃទី៣១ ខែធ្នូ ឆ្នាំ២០១៤

២៦. ការគ្រប់គ្រងហានិភ័យហិរញ្ញវត្ថុ (តំបន់ទំនាក់ទំនង)

២៦.១. ហានិភ័យឥណទាន (តំបន់ទំនាក់ទំនង)

(ង) គុណភាពឥណទានតាមលំដាប់ធ្លាក់ទ្រព្យសកម្មហិរញ្ញវត្ថុ

គុណភាពឥណទាននៃទ្រព្យសកម្មហិរញ្ញវត្ថុ ត្រូវបានគ្រប់គ្រងដោយធនាគារដោយប្រើកម្រិតឥណទានផ្ទៃក្នុង។ តារាងខាងក្រោមបង្ហាញពីគុណភាពឥណទានតាមធ្លាក់នៃទ្រព្យសកម្ម ដែលទ្រព្យសកម្មហិរញ្ញវត្ថុទាំងអស់មានហានិភ័យឥណទាន លើយោងតាមប្រព័ន្ធកម្រិតឥណទានផ្ទៃក្នុង។ ទឹកប្រាក់បង្ហាញខាងក្រោម គឺជាទឹកប្រាក់ដុលនៃសំវិធានធនបាត់បង់។

២០១៤	មិនលើសកំណត់ លើយក់មិន		ស្រុកចុះជា		សរុប
	ស្រុកចុះ(១) ដុល្លារអាមេរិក	លើសកំណត់តែមិនស្រុកចុះ(២) ដុល្លារអាមេរិក	លក្ខណៈបុគ្គល (៣)	ដុល្លារអាមេរិក	
សមតុល្យនៅស្ថានប៉ាន់ប្រែប្រួល	៥០.៦៧១.២៤០	-	-	-	៥០.៦៧១.២៤០
ឥណទាន និងបុរេប្រទានទៅអតិថិជន	៣៧៦.៦០១.៦៦៦	២៥.៦៣៣.៩១០	១៤.៦១១.០៦៤	១៤.៦១១.០៦៤	៤៤០.៤៤៦.៦៤០
វិនិយោគលើមូលបត្រ	៤៧.០៦៤	៥.៤១៣.៥៣៦	-	-	៥.៤៧០.៦០៤
ទ្រព្យសកម្មផ្សេងៗ	២១.២២២.៦៥៤	៣០.០០០	៣៣៦.៩១២	៣៣៦.៩១២	២១.៥៥៥.៥៦៦
	៤៦៥.៥៧២.៦២៤	៣៥.០៧៧.៤៤៦	១៤.៦១១.០៦៤	១៤.៦១១.០៦៤	៥២៦.៨៧៤.០៥០
សមមូលតាន់ដៀល (កំណត់សំគាល់ ២.១.៥)	១.៤០៥.៣១១.២០៥	១៤២.៥៤០.៥៥២	៧៧.២១៣.០០២	៧៧.២១៣.០០២	២.១២៥.៤៦៤.៤០៣

កំណត់សំគាល់លើរបាយការណ៍ហិរញ្ញវត្ថុ (តំបន់ទំនាក់ទំនង)

សម្រាប់ការិយាល័យបច្ចេកទេសបញ្ចប់ថ្ងៃទី៣១ ខែធ្នូ ឆ្នាំ២០១៤

២៦. ការគ្រប់គ្រងហានិភ័យហិរញ្ញវត្ថុ (តំបន់ទំនាក់ទំនង)

២៦.១. ហានិភ័យឥណទាន (តំបន់ទំនាក់ទំនង)

(ង) គុណភាពឥណទានតាមលំដាប់ថ្នាក់ទ្រព្យសកម្មហិរញ្ញវត្ថុ (តំបន់ទំនាក់ទំនង)

២០១៣	ទិន្នន័យសំណត់ លើយក់ទិន ប្រភេទ(១)		លើសកំណត់គេទិនប្រភេទ (២)		លើសកំណត់គេទិនប្រភេទ (៣)		សរុប ដុល្លារអាមេរិក
	ដុល្លារអាមេរិក	ដុល្លារអាមេរិក	ដុល្លារអាមេរិក	ដុល្លារអាមេរិក	ដុល្លារអាមេរិក	ដុល្លារអាមេរិក	
សមតុល្យនៅស្ថានបំណុលបញ្ចុះត្រូវប្រើ	៨៨.៣២៥.២៥៣	-	-	-	-	-	៨៨.៣២៥.២៥៣
ឥណទាននិងបុណ្យប្រទានទៅអតិថិជន	៣៥៥.៦៦១.៥២៥	២.៦៦៥.៨០៩	២.៦៦៥.៨០៩	១៩.០២៩.៨៦៩	១៩.០២៩.៨៦៩	៣៧៧.៣៦១.២០៦	៣៧៧.៣៦១.២០៦
វិនិយោគលើមូលបត្រ	៩.៩៨២.៤០២	-	-	-	-	-	៩.៩៨២.៤០២
ទ្រព្យសកម្មផ្សេងៗ	៤.៩៩២.០៦៤	-	-	៣៣៧.៨៨២	៣៣៧.៨៨២	៣៣៧.៨៨២	៥.៣២៩.៦៤៦
សមមូលកាន់រៀល (កំណត់សំគាល់ ២.១.៥)	៩១៤.៩៦១.២៤៧	២.៦៦៥.៨០៩	២.៦៦៥.៨០៩	១៩.៣៦៧.៨៤១	១៩.៣៦៧.៨៤១	១៩.៣៦៧.៨៤១	៩៧៦១.៧៤៨.០៣៦
	១.៦៧៣.៧៤០.១៤២	១០.៦៦៥.៨៤៧	១០.៦៦៥.៨៤៧	៧៧.៣៧២.៥៦៧	៧៧.៣៧២.៥៦៧	៧៧.៣៧២.៥៦៧	១.៧៦១.៧៤៨.០៣៦

កំណត់សំគាល់លើរបាយការណ៍ហិរញ្ញវត្ថុ (តារាងទំព័រមុន)
សម្រាប់ការិយបរិច្ឆេទបញ្ចប់ថ្ងៃទី៣១ ខែធ្នូ ឆ្នាំ២០១៤

២៦. ការគ្រប់គ្រងហានិភ័យហិរញ្ញវត្ថុ (តារាងទំព័រមុន)

២៦.១. ហានិភ័យហិរញ្ញវត្ថុ (តារាងទំព័រមុន)

(ង) គុណភាពឥណទានតាមលំដាប់ថ្នាក់ទ្រព្យសកម្មហិរញ្ញវត្ថុ (តារាងទំព័រមុន)

(១) ឥណទាន និងបុរេប្រទានដែលមិនទាន់លើសកាលកំណត់និងមិនស្រុតចុះ

ឥណទាននិងបុរេប្រទានដែលមិនទាន់លើសកាលកំណត់ មិនត្រូវបានចាត់ទុកថាបានខាតទេ លើកលែងតែមានព័ត៌មានបង្ហាញពីការខាតបង់។

(២) ឥណទាន និងបុរេប្រទានលើសកំណត់តែមិនស្រុតចុះ

ឥណទាននិងបុរេប្រទានលើសកំណត់តែមិនខាត គឺជាឥណទានទាំងឡាយណាដែលរយៈពេលទូទាត់ការប្រាក់និងប្រាក់បំណុលដើម លើសកំណត់ច្រើនជាង ៣០ថ្ងៃ ប៉ុន្តែមិនលើស៩០ថ្ងៃ លើកលែងតែមានព័ត៌មានបង្ហាញពីការស្រុតចុះថ្លៃ។ អនុលោមតាមធនាគារជាតិនៃកម្ពុជា ឥណទានប្រភេទនេះត្រូវបានចាត់ថ្នាក់ថាជាឥណទានឃ្នាំមើលដែលមានសំវិធានស្មើនឹង ៣%។

(៣) ឥណទាន និងបុរេប្រទានស្រុតចុះជាលក្ខណៈបុគ្គល

ឥណទាន និងបុរេប្រទានស្រុតចុះជាលក្ខណៈបុគ្គល គឺជាឥណទាននិងបុរេប្រទានដែលធនាគារបានកំណត់ឃើញច្បាស់លាស់ពីភស្តុតាងនៃការខាតបង់ ហើយធនាគារមិនរំពឹងថា នឹងអាចប្រមូលឥណទាននោះបានមកវិញទេ។ យោងតាមប្រកាសរបស់ធនាគារជាតិនៃកម្ពុជាលេខ ៨៧-០៩-០៧៤ ចុះថ្ងៃទី២៥ ខែកុម្ភៈ ឆ្នាំ២០០៩ លើការកំណត់ប្រភេទឥណទាន និងសំវិធានលើឥណទានអាក្រក់ និងឥណទានសង្ស័យ ឥណទានដែលលើសកាលកំណត់លើសពី ៩០ថ្ងៃនឹងត្រូវចាត់ថ្នាក់ថា ឥណទានខាតបង់ ការកំណត់សំវិធានអប្បបរមាជាកំណត់សំរាប់ការខាតបង់ នឹងត្រូវធ្វើឡើងដោយយោង លើការចាត់ចំណាត់ថ្នាក់លើឥណទាននោះ ឥណទាននឹងមិនត្រូវចាត់ថ្នាក់ថាឥណទានខាតបង់ទេ ប្រសិនបើមានភស្តុតាងបង្ហាញច្បាស់លាស់។

(៤) ការផ្ដោតលើហានិភ័យនៃទ្រព្យសកម្មហិរញ្ញវត្ថុ និងហានិភ័យឥណទាន

ការផ្ដោតនេះកើតឡើងនៅពេលដែលមានស្ថាប័នផ្សេងៗទៀត បានចូលរួមក្នុងវិស័យពាណិជ្ជកម្មដែលប្រហាក់ប្រហែលនឹងខ្លួន ឬ មានអាជីវកម្មក្នុងភូមិសាស្ត្ររបស់ខ្លួន ឬក៏លក្ខណៈសម្បត្តិសេដ្ឋកិច្ចប្រហាក់ប្រហែលនឹងខ្លួន ដែលអាចនឹងរងផលប៉ះពាល់នៃ បំរែបំរួលស្ថានភាពសេដ្ឋកិច្ច នយោបាយ ឬកត្តាផ្សេងៗទៀតដូចគ្នា។ ការផ្ដោតនេះ បង្ហាញពីផលប៉ះពាល់ របស់បំរែបំរួលនៃស្ថានភាពភូមិសាស្ត្រ ដែលអាចមានទៅលើធនាគារ។

កំណត់សំគាល់លើរបាយការណ៍ហិរញ្ញវត្ថុ (តំបន់ទំព័រមុន)
 សម្រាប់ការិយបរិច្ឆេទបញ្ចប់ថ្ងៃទី៣១ ខែធ្នូ ឆ្នាំ២០១៤

២៦. ការគ្រប់គ្រងហានិភ័យហិរញ្ញវត្ថុ (តំបន់ទំព័រមុន)

២៦.១. ហានិភ័យហិរញ្ញវត្ថុ (តំបន់ទំព័រមុន)

(ច) ការផ្តោតលើហានិភ័យនៃទ្រព្យសកម្មហិរញ្ញវត្ថុ និងហានិភ័យឥណទាន (តំបន់ទំព័រមុន)

ធនាគារធ្វើការតាមដានទៅលើហានិភ័យឥណទានរបស់គ្រូប្រវែងនៅក្នុងវិស័យជាមួយគ្នា។ ការវិភាគរបស់ធនាគារលើហានិភ័យឥណទានមានដូចខាងក្រោម៖

៣១ ធ្នូ ២០១៤	ភ្នាក់ងារលក់ដុំ និងរាយ						
	សេវាបរិយាកាស	រដ្ឋាភិបាល	អ្នកប្រើប្រាស់	សំណង់	ផលិតកម្ម	កសិកម្ម	សរុប
	ដុល្លារអាមេរិក	ដុល្លារអាមេរិក	ដុល្លារអាមេរិក	ដុល្លារអាមេរិក	ដុល្លារអាមេរិក	ដុល្លារអាមេរិក	ដុល្លារអាមេរិក
ទ្រព្យសកម្មហិរញ្ញវត្ថុ	៥០.៦៧១.២៤០	-	-	-	-	-	៥០.៦៧១.២៤០
សមតុល្យនៅលើស្ថានភាព	-	-	៣៩.៤៧៤.៤៤១	១៥៧.៣៩០.៧៤៥	៥០.០៣២.៣៥៦	៤៤.៩០៣.៤១៥	៤៥០.៤៧៦.៦៥១
ហិរញ្ញវត្ថុផ្សេងៗ	-	៤៧.០៦៤	-	៤.៤១៣.៤៣៦	-	-	៥១.៨៩០.៩០០
ឥណទាន និងបុរេ	១៤៣.៧៤៣	១.០៤៦	១១៧.៤៤៤	២.៥៥៦.២៥៩	១.១៤៣.២៤៥	៤៥៤.៣៤០	២.១៥៨.៥៦៦
វិនិយោគលើមូលប្រ	៥០.៤១៤.៩៤៣	៤៤.១១៤	៣៩.៩៩១.៤៤៥	១៥៩.១៣៤.៤៧៦	៤៤.៤៩១.៩៦៤	៤៥.៣៦១.៧៥៥	៤១៦.៧៩៤.០៥៣
ទ្រព្យសកម្មផ្សេងៗ	៥០.៤១៤.៩៤៣	៤៤.១១៤	៣៩.៩៩១.៤៤៥	១៥៩.១៣៤.៤៧៦	៤៤.៤៩១.៩៦៤	៤៥.៣៦១.៧៥៥	៤១៦.៧៩៤.០៥៣
សមមូលបានរៀន							
(កំណត់សំគាល់	២០៧.០៧១.០៧៦	១៥៦.០៦៤	១៦៦.៩៦៦.៩៣១	២៥៦.៦៥៤.៧៦៥	២២២.០៤៤.៧៧០	២០១.១៤៩.១៥៦	២.១២៩.៤៦៤.៤០៣
២.១.៥)							

ធនាគារវិនិយោគ និងអភិវឌ្ឍន៍កម្ពុជាកំណើលឆ្នាំ

កំណត់សំគាល់លើរបាយការណ៍ហិរញ្ញវត្ថុ (តំបន់ទំព័រមុន)
សម្រាប់ការិយបរិច្ឆេទបញ្ចប់ថ្ងៃទី៣១ ខែធ្នូ ឆ្នាំ២០១៤

២៦. ការគ្រប់គ្រងហានិភ័យហិរញ្ញវត្ថុ (តំបន់ទំព័រមុន)

២៦.១. ហានិភ័យហិរញ្ញវត្ថុ (តំបន់ទំព័រមុន)

(ច) ការផ្តោតលើហានិភ័យនៃទ្រព្យសកម្មហិរញ្ញវត្ថុ និងហានិភ័យឥណទាន (តំបន់ទំព័រមុន)

៣១ ធ្នូ ២០១៣	ភ្នាក់ងារលក់ដុំ និងរាយ					សរុប		
	សេវាហិរញ្ញវត្ថុ ដុល្លារអាមេរិក	រដ្ឋាភិបាល ដុល្លារអាមេរិក	អ្នកប្រើប្រាស់ ដុល្លារអាមេរិក	សំណង់ ដុល្លារអាមេរិក	ធនាគារ ដុល្លារអាមេរិក		កសិកម្ម ដុល្លារអាមេរិក	ផ្សេងៗ ដុល្លារអាមេរិក
ទ្រព្យសកម្មហិរញ្ញវត្ថុ								
សមតុល្យនៅស្ថាប័ន	៤៤.៣២៥.៦៥៣	-	-	-	-	-	-	៤៤.៣២៥.៦៥៣
ហិរញ្ញវត្ថុផ្សេងៗ	-	-	៣៤.៦៥១.១៦០	១២៤.៥២១.៣៦៥	៥៣.៣៥៥.៤៤៤	៤៦.៧៤៤.១៤២	៤៥.០០៣.៥៤២	៣៧៧.៣៦១.២០៦
ឥណទាន និងបុរេ	-	៤៧៥.៤៩១	-	-	៩.៥០៧.៥១១	-	-	៩.៩៨២.៥០២
ប្រធានទៅអតិថិជន	១៣៦.៧២៣	១១.៦២៥	៣៣៤.៤៣៣	១.១៧៣.៦៥១	៧៥៥.៦០៦	៤៣៥.៤៣០	២.០៣០.៥៧១	៥.៣២៥.៦០៦
វិនិយោគលើមូលប្រក	៤៤.៤៦១.៥៧៦	៤៤៦.៥១៥	៣៥.៥៤៥.៥៥៣	១២៦.០៥៤.៦៦០	៥១.៩០០.៦១២	៤៧.២២៧.៥៧៦	៤៧.០៣៤.១២៣	៤៤០.៩៩៤.៥០៧
ទ្រព្យសកម្មផ្សេងៗ								
សមមូលកាន់រៀល <i>(កំណត់សំគាល់</i> <i>២.១.៥)</i>	១៥៣.៦០៥.៥៥៤	១.៥៤៣.៦៤៣	១៤៣.៧៦៤.០៥៦	៥០៣.៧៤៤.០០៧	២០៧.៣៤២.៥៤៤	១៤៤.៦៧៤.១៥០	៣៤៧.៧០១.៣២២	១.៧៦១.៧៤៥.០៣៦

កំណត់សំគាល់លើរបាយការណ៍ហិរញ្ញវត្ថុ (តារាង ១១)
សម្រាប់ការិយបរិច្ឆេទបញ្ចប់ថ្ងៃទី៣១ ខែធ្នូ ឆ្នាំ២០១៤

២៦. ការគ្រប់គ្រងហានិភ័យហិរញ្ញវត្ថុ (តារាង ១១)

២៦.២. ហានិភ័យសាច់ប្រាក់ងាយស្រួល

ហានិភ័យលើសាច់ប្រាក់ងាយស្រួល គឺជាហានិភ័យដែលធនាគារមិនអាចបំពេញកាតព្វកិច្ចសងបំណុលរបស់ខ្លួនពាក់ព័ន្ធនឹងទ្រព្យអកម្មហិរញ្ញវត្ថុនៅពេលដល់កាលកំណត់សង និងមិនអាចបំពេញមូលនិធិនៅពេលមូលនិធិទាំងនោះត្រូវបានដកចេញ។ ផលវិបាកនៃបញ្ហាទាំងនេះអាចជាការមិនអាចបំពេញកាតព្វកិច្ចដើម្បីសងទៅម្ចាស់ប្រាក់បញ្ញើ និងមិនអាចអនុវត្តតាមកិច្ចសន្យាផ្តល់ប្រាក់កំរើ។

គណៈគ្រប់គ្រងរបស់ធនាគារ ត្រួតពិនិត្យសាច់ប្រាក់ងាយស្រួលរបស់តារាងតុល្យការ និងគ្រប់គ្រងការប្រមូលផ្តុំ និងធ្វើគំរោងនៃបំណុល។ ការត្រួតពិនិត្យ និងការរាយការណ៍ធ្វើឡើងតាមស្ថានភាពសាច់ប្រាក់ប្រចាំថ្ងៃ និងរៀបចំគំរោងសំរាប់ថ្ងៃបន្ទាប់ សប្តាហ៍បន្ទាប់ និងខែបន្ទាប់ពីព្រោះការិយបរិច្ឆេទទាំងនេះ ជាការិយបរិច្ឆេទសំខាន់សំរាប់គ្រប់គ្រងសាច់ប្រាក់ងាយស្រួល។ គណៈគ្រប់គ្រងត្រួតពិនិត្យបំរែបំរួលនៃម្ចាស់ប្រាក់បញ្ញើសំខាន់ៗ និងគំរោងការដកប្រាក់របស់ពួកគេ។

អនុលោមតាមប្រកាសលេខ៨៧-០០-៣៨ ចេញកាលពីថ្ងៃទី៩ ខែកុម្ភៈ ឆ្នាំ២០០០ ដោយធនាគារជាតិនៃកម្ពុជាវិសោធនកម្ម ដោយប្រកាសលេខ ៨៧-០២-១៨៧ ចុះថ្ងៃទី១៣ ខែកញ្ញា ឆ្នាំ២០០២ និងប្រកាសលេខ ៨៧-០៤-២០៧ ចុះថ្ងៃទី២៩ ខែធ្នូ ឆ្នាំ២០០៤ ធនាគារតម្រូវអោយរក្សាអនុបាតសាច់ប្រាក់ងាយស្រួលយ៉ាងតិចនៅ៥០%។ ក្នុងកំឡុងបរិច្ឆេទឆ្នាំ២០១៤ ធនាគារបានអនុវត្តស្របតាមការកំណត់របស់ធនាគារជាតិ។

ការវិភាគលើទ្រព្យសកម្មនិងទ្រព្យអកម្មរបស់ធនាគារតាមរយៈពេលនៅសល់នៃកាលកំណត់របស់កិច្ចសន្យា

តារាងខាងក្រោម ជាការវិភាគនៃទ្រព្យសកម្ម និងទ្រព្យអកម្មរបស់ធនាគារតាមកាលកំណត់ពាក់ព័ន្ធដោយផ្អែកលើរយៈពេលនៅសល់នានាថ្ងៃទី៣១ ខែធ្នូ ឆ្នាំ២០១៤ ចំពោះកាលកំណត់កិច្ចសន្យា ឬកាលបរិច្ឆេទ ប៉ាន់ស្មានដែលមាននៅទំព័របន្ទាប់។

កំណត់សំគាល់លើរបាយការណ៍ហិរញ្ញវត្ថុ (តារាងទី១)
សម្រាប់ការិយបរិច្ឆេទបញ្ចប់ថ្ងៃទី៣១ ខែធ្នូ ឆ្នាំ២០១៤

២៦. ការគ្រប់គ្រងហានិភ័យហិរញ្ញវត្ថុ (តារាងទី១)

២៦.២. ហានិភ័យសាច់ប្រាក់ងាយស្រួល (តារាងទី១)

ការវិភាគលើទ្រព្យសកម្មនិងទ្រព្យអកម្មរបស់ធនាគារតាមកាលកំណត់ (តារាងទី១)

	កាលកំណត់				មិនកាលកំណត់				សរុប
	ដំបូង	កណ្តាល	ចុង	សរុប	ដំបូង	កណ្តាល	ចុង	សរុប	
ទ្រព្យសកម្មហិរញ្ញវត្ថុ									
សាច់ប្រាក់ក្នុងដៃ	-	-	៤.៦៣១.៤៨០	-	-	-	-	-	៤.៦៣១.៤៨០
សាច់ប្រាក់និងសមតុល្យនៅធនាគារកណ្តាល	-	-	៣៣.៧៨៥.២១១	-	១.០០០.០០០	-	២៦.១០២.០៣៦	-	៦០.៨៨៧.២៤៧
ប្រាក់តម្កល់និងឥណទាននៅធនាគារដទៃ	-	-	៣៧.៩៦៤.៤៧២	៤.៧០៦.៧៦៤	៤.០០០.០០០	-	-	-	៨០.៦៧១.២៤០
ឥណទាននិងប្រព្រឹត្តទានគ្រប់គ្រង	១៤.៦១១.០៦៣	២៤.៦៣៣.៩១១	២៤.៦៣២.៤៣២	៧៩.២៧២.៦៤០	១៤០.២២៨.៦២៧	៣៤.២៩៤.១៤៣	១០៧.៥២៣.៩១៤	៤៤០.៤៤៦.៦៤០	
ការវិនិយោគលើមូលបត្រ	៤.៤១៣.៤៣៦	-	-	៤៧.០៦៤	-	-	១.៥២៥.០០០	-	១០.៩៤៨.៦០៤
ទ្រព្យសកម្មផ្សេងៗ	៣៦៦.៩១២	-	១.៤៤៤.៤៩០	៣៣១.១៧៣	២.១០៦.៧១៤	១៦.១២៩.៦០៤	១៦.១២៩.៦០៤	២១.៤៤៤.៦០៤	
សរុបទ្រព្យសកម្មហិរញ្ញវត្ថុ	២៤.៣៩៤.៤១១	២៤.៦៣៣.៩១១	១០៣.១១៣.១៧៧	៤៤.៣៧៧.៦៤៨	១៦១.៣៣៤.៣៤៤	១៤៥.៨៥៧.៦៤៧	១៤៥.៨៥៧.៦៤៧	៤៤៥.៨៥៧.៦៤៧	
ទ្រព្យអកម្មហិរញ្ញវត្ថុ									
ប្រាក់បញ្ញើធនាគារផ្សេងៗ	-	-	១១១.៤៤៤.០៧៧	២០.៧២៥.៩២៤	១៦៤.៤៧៧.៩៤៣	-	-	-	៣០០.៧៧៤.៩៤៤
ប្រាក់បញ្ញើរបស់អតិថិជន	-	-	៦០.៣៣៩.៧៤៤	៤៧.៣៣៧.៣២០	៤៦.៣៣៧.៣២០	-	-	-	១៥៤.០៥៤.៤៤៤
ទ្រព្យអកម្មផ្សេងៗ	-	-	៦៥២.៤៧៤	៧១៥.៤២២	២.៩៧៤.៤៤៤	-	-	-	៤.៣៥២.៤៤៤
សរុបទ្រព្យអកម្មហិរញ្ញវត្ថុ	-	-	១៧២.៤៣៦.២៩៥	៦៨.៧៧៨.៦៦៦	២៧៣.៧៩០.៧២៧	-	-	-	៤៥៥.៧៦៥.៤៥៤
ទ្រព្យសកម្ម (អកម្ម) ហិរញ្ញវត្ថុសរុប	២៤.៣៩៤.៤១១	២៤.៦៣៣.៩១១	១០៣.១១៣.១៧៧	១៤.៤៧០.៤០៤	១៦១.៣៣៤.៣៤៤	១៤៥.៨៥៧.៦៤៧	១៤៥.៨៥៧.៦៤៧	១៤៥.៨៥៧.៦៤៧	៤៥៥.៧៦៥.៤៥៤
សមមូលពាន់រៀល (កំណត់សំគាល់ ២.១.៥)	១១៥.៦៩៥.៤០៧	១០៤.៤៤៤.១៨៧	(២៤៣.០៦៣.៤៤៥)	៦៣.៤៤១.០២៦	(៣៧៦.៧៥៥.៦៦១)	១២៧.៩៤២.៤៣២	៦១០.២៥៣.៤៩១	៣៦២.០២១.៤២៣	១.០០៤.៤៤៤.៤៤៤

ធនាគារវិនិយោគ និងអភិវឌ្ឍន៍កម្ពុជាកំណើន

កំណត់សំគាល់លើរបាយការណ៍ហិរញ្ញវត្ថុ (តារាងទី៣)

សម្រាប់ការិយបរិច្ឆេទបញ្ចប់ថ្ងៃទី៣១ ខែធ្នូ ឆ្នាំ២០១៤

- ២៦. ការគ្រប់គ្រងហានិភ័យហិរញ្ញវត្ថុ (តារាងទី៣)
- ២៦.២. ហានិភ័យសាច់ប្រាក់ងាយប្រស្រួល (តារាងទី៣)

ការវិភាគលើទ្រព្យសកម្មរបស់ធនាគារតាមកាលកំណត់ (តារាងទី៤)

	ហួសកាលកំណត់			មិនហួសកាលកំណត់			សរុប
	ចំណាត់ថ្នាក់	កំណត់ថ្ងៃ	កំណត់ថ្ងៃ	កំណត់ថ្ងៃ	កំណត់ថ្ងៃ	កំណត់ថ្ងៃ	
៣១ ធ្នូ ២០១៣	ដុល្លារអាមេរិក	ដុល្លារអាមេរិក	ដុល្លារអាមេរិក	ដុល្លារអាមេរិក	ដុល្លារអាមេរិក	ដុល្លារអាមេរិក	ដុល្លារអាមេរិក
ទ្រព្យសកម្មហិរញ្ញវត្ថុ							
សាច់ប្រាក់កំណត់ថ្ងៃ	-	-	៣.៦៥៥.២៤៥	-	-	-	៣.៦៥៥.២៤៥
សាច់ប្រាក់និងសមតុល្យនៅ	-	-	៣០.៥២៧.៦១៥	-	-	២១.០៤៤.៨៦៦	៥២.៧០០.១១១
ធនាគារកណ្តាល	-	-	-	-	-	-	-
ប្រាក់តម្កល់និងឥណទាន	-	-	៣៨.៤១៧.៧៥២	៥.៥០៧.៥១១	-	-	៤៣.៩២៥.២៦៣
នៅធនាគារដទៃ	-	-	៣០.៩១០.០៤២	៤៣.០០៧.២៣២	-	-	៨៣.៩១៧.២៧៤
ឥណទាននិងប្រព្រឹត្តិការណ៍	១៥.៤៧៦.២២៥	២.២២៣.៤៤៥	៣០.៦៣១.៤៥០	១៦.០០៧.២៣២	២៧.២៤៥.៦៥៣	៥៩.៣២០.៤១៥	១១៧.៦០០.០០០
ការវិនិយោគលើមូលបត្រ	-	-	-	៥.៥០៧.៥១១	១១.៥២៧.៥១១	-	១៧.៥៣៥.០២០
ទ្រព្យសកម្មផ្សេងៗ	៣៣៧.៥៤៦	-	៤.០៣៥.៥១១	១០២.២៣៤	១១៦.១១៥	៦៥៥.០០០	១.១១៦.៤៩០
សរុបទ្រព្យសកម្មហិរញ្ញវត្ថុ	១៥.៤៧៦.២២៥	២.២២៣.៤៤៥	១០៨.១១៦.០០៧	៦២.១២៤.៤៤៥	៤៤.៨៧៦.៤០៨	១១៣.៤៣៦.៤១៤	២៧៦.០៤៦.៥៩០
ទ្រព្យសកម្មហិរញ្ញវត្ថុ							
ប្រាក់បញ្ញើធនាគារផ្សេងៗ	-	-	១៣៦.៥៧១.៣៧៦	៥៤.៤៤៤.២០៦	-	-	២៦០.០១៥.៥៨២
ប្រាក់បញ្ញើរបស់អតិថិជន	-	-	៤៤.៥២០.៤៧៣	៥៤.៤៤៤.៧៤៦	៥០៤.៤៤៥	-	១០៩.៥១៤.២៦៥
ទ្រព្យសកម្មផ្សេងៗ	-	-	១.០៦៣.៦៥៣	៧៤៧.៤៦១	៥.៤៤១	-	៧.៥២៤.០៥៤
សរុបទ្រព្យសកម្មហិរញ្ញវត្ថុ	-	-	១៤២.១៥៥.៥០២	១១០.០១៦.៤១៣	៥១០.៣៩៥	-	៥៥២.៥៦៦.០៣៥
ទ្រព្យសកម្ម (អក្ស) ហិរញ្ញវត្ថុសុទ្ធ	១៥.៤៧៦.២២៥	២.២២៣.៤៤៥	(៣៤.៤៣៩.៤៩៥)	(៧៤.៩១៤.៩៦៨)	២៧.៣៧៦.៤១៥	១១៣.៤៣៦.៤១៤	៥៥២.៥៦៦.០៣៥
សមមូលតាមរយៈ							
(កំណត់សំគាល់ ២.១.៤)	៥៥.១៥៦.១៧៥	៤.៤៤៦.៦៧៥	(២៥៤.៥៤៣.៧៥៣)	(៣១៤.៤៤៤.៤៤៥)	១១៣.៣៦៤.០៤៦	៤៤៤.៧៧៦.៤៧៤	៣៤៣.៥០៤.៧២៥

ធនាគារវិនិយោគ និងអភិវឌ្ឍន៍កម្ពុជាក៏អិលស៊ី

កំណត់សំគាល់លើរបាយការណ៍ហិរញ្ញវត្ថុ (តារាងទី៣១)
សម្រាប់ការិយបរិច្ឆេទបញ្ចប់ថ្ងៃទី៣១ ខែធ្នូ ឆ្នាំ២០១៤

២៦. ការគ្រប់គ្រងហានិភ័យហិរញ្ញវត្ថុ (តារាងទី៣១)

២៦.៣. ហានិភ័យទីផ្សារ

ធនាគារមានហានិភ័យទីផ្សារដែលជាហានិភ័យដែលតម្លៃទីផ្សារ ឬលំហូរសាច់ប្រាក់អនាគតនៃ ឧបករណ៍ហិរញ្ញវត្ថុនឹងមានការប្រែប្រួល ដោយសារតែការប្រែប្រួលក្នុងតម្លៃទីផ្សារ។ ហានិភ័យទីផ្សារ កើតឡើងពីស្ថានភាពបើកចំហក្នុងអត្រាការប្រាក់រូបិយប័ណ្ណ ដែលកត្តាទាំងនេះ ត្រូវប្រឈមនឹង ចលនាទីផ្សារជាក់លាក់និងទូទៅ ហើយនិងការប្រែប្រួលក្នុងកំរិតអស្ថេរភាពនៃអត្រា ឬតម្លៃទីផ្សារ ដូចជាអត្រាការប្រាក់ ការពង្រីកឥណទាន និងអត្រាប្តូររូបិយប័ណ្ណបរទេស។

ធនាគារ មិនប្រើប្រាស់ឧបករណ៍ហិរញ្ញវត្ថុនិស្សន្ទដូចជាកិច្ចសន្យាប្តូររូបិយប័ណ្ណបរទេស និង អត្រា ការប្រាក់អនាគតដើម្បីបញ្ជៀសនូវហានិភ័យរបស់ខ្លួនទេ។

ហានិភ័យលើអត្រាការប្រាក់

ហានិភ័យលំហូរសាច់ប្រាក់របស់អត្រាការប្រាក់ គឺជាហានិភ័យដែលលំហូរសាច់ប្រាក់នាពេល អនាគតនៃឧបករណ៍ហិរញ្ញវត្ថុ នឹងប្រែប្រួលដោយសារការប្រែប្រួលអត្រាការប្រាក់ទីផ្សារ។ ហានិភ័យ លើអត្រាការប្រាក់ទីផ្សារ គឺជាហានិភ័យដែលតម្លៃឧបករណ៍ហិរញ្ញវត្ថុមួយនឹងប្រែប្រួលដោយសារ ការប្រែប្រួលអត្រាការប្រាក់ទីផ្សារ។ កំរិតអត្រាការប្រាក់ អាចកើនឡើងជាលទ្ធផលនៃការប្រែប្រួល ប៉ុន្តែអាចកាត់បន្ថយការខាតបង់ នៅក្នុងករណីដែលបំរែបំរួលឥតរំពឹងទុកកើតឡើង។ គណៈគ្រប់ គ្រងរបស់ធនាគារ នៅដំណាក់កាលនេះមិនមានគោលការណ៍ណាមួយដើម្បីកំណត់កំរិតមិនស៊ីគ្នា នៃការកំណត់អត្រាការប្រាក់ឡើងវិញដែលអាចគ្រប់គ្រងបាននោះទេ ប៉ុន្តែគណៈគ្រប់គ្រងបាន ត្រួតពិនិត្យជាប្រចាំលើការខុសគ្នានេះ។

ខាងក្រោមនេះ ជាការវិភាគលើហានិភ័យលើអត្រាការប្រាក់របស់ធនាគារទៅលើទ្រទ្រង់ និង ទ្រទ្រង់អកម្មហិរញ្ញវត្ថុ។ ទ្រទ្រង់សកម្ម និងទ្រទ្រង់អកម្មហិរញ្ញវត្ថុរបស់ ធនាគាររាប់បញ្ចូលផងដែរនូវ តម្លៃពិតគណនេយ្យ ដែលត្រូវបានចាត់ថ្នាក់ដោយយោងលើអវសាន្ត កាលរបស់ទ្រទ្រង់នោះ។

កំណត់សំគាល់លើរបាយការណ៍ហិរញ្ញវត្ថុ (តារាងទី៤)
សម្រាប់ការិយបរិច្ឆេទបញ្ចប់ថ្ងៃទី៣១ ខែធ្នូ ឆ្នាំ២០១៤

២៦. ការគ្រប់គ្រងហានិភ័យហិរញ្ញវត្ថុ (តារាងទី៥)

២៦.៣. ហានិភ័យទីផ្សារ (តារាងទី៥)

ហានិភ័យលើអត្រាការប្រាក់ (តារាងទី៥)

ប្រយោជន៍ការប្តូរអត្រាការប្រាក់ក្នុងការិយបរិច្ឆេទ

៣១ ធ្នូ ២០១៤	លើសកំណត់ ដុល្លារអាមេរិក	គ្មានការប្រាក់ ដុល្លារអាមេរិក	គិតជាភាគរយ ដុល្លារអាមេរិក	ពី១ខែដល់៣ខែ ដុល្លារអាមេរិក	ពី៣ខែដល់៦ខែ ដុល្លារអាមេរិក	ពី៦ខែដល់១ឆ្នាំ ដុល្លារអាមេរិក	លើសកំណត់ ដុល្លារអាមេរិក	សរុប ដុល្លារអាមេរិក
ទ្រព្យសកម្មហិរញ្ញវត្ថុ សាច់ប្រាក់ក្នុងដៃ	-	៥.៦៣១.៥៨០	-	-	-	-	-	៥.៦៣១.៥៨០
សមតុល្យនៅធនាគារជាតិកម្ពុជា	-	-	៣៣.៧៤៤.២១១	១៩.១០២.០៣៦	៥.០០០.០០០	-	-	៦០.៤៤៦.២៧៧
សមតុល្យនិងឥណទាននៅ ធនាគារផ្សេង	-	-	៣៧.៩៦៤.៤៧២	៥.៧០៦.៧៦៥	-	៥.០០០.០០០	-	៥០.៦៧១.២៤៧
ឥណទាននិងបុរេប្រទាន ទៅអតិថិជន	៤៤.២៤៤.៩៧៥	-	២៤.២៥២.៤៣២	៧៩.២៧២.៦៤០	៥០.១៣៩.១១០	១០០.០៤៩.៥១៧	១០៧.៥២៣.៤១៤	៤៤០.៤៤៦.៦៧០
វិនិយោគលើមូលប័ត្រ	៩.៤១៣.៥៣៦	១.៥២៥.០០០	-	៤៧.០៦៥	-	-	-	១០.៩៤៥.៦០១
ទ្រព្យសកម្មផ្សេងៗ	៣៦៦.៩១២	២១.២២២.៦៥៤	-	-	-	-	-	២១.៥៨៩.៥៦៦
ទ្រព្យសកម្មហិរញ្ញវត្ថុសរុប	៥៤.០២៥.៤២២	២៤.៣៧៩.២៣៤	៩៥.៩៤២.១១៥	១០៣.១២៥.៥១២	៥៤.១៣៩.១១០	១០៤.០៤៩.៥១៧	១០៧.៥២៣.៤១៤	៥៤០.៥៤៦.៨៧០
ទ្រព្យសកម្មហិរញ្ញវត្ថុ បញ្ឈប់របស់ធនាគារផ្សេង	-	-	១១១.៥៤៤.០៧៧	២០.៧២៥.៥២៥	១៤៣.៧៤៤.៥០៥	២០.៧៣៤.៤៤៥	-	៣០០.៧៤៨.៥៥២
ទ្រព្យសកម្មផ្សេងៗ	-	-	៦០.៣៣៩.៧៥៤	៤៧.៣៤៤.៤៩៥	៣៤.១៤៤.៦៦៥	៤៤.១៤៤.៦៥៥	-	១៩៦.៥៦៦.៥០៩
ទ្រព្យសកម្មហិរញ្ញវត្ថុសរុប	-	៤.៣៨៣.៨៣១	១៧១.៩២៣.៨៣១	៦៨.០៧១.៤២៥	១៨០.៨៣៣.៧៧០	៦៥.៨២៣.៧០៥	-	៤០៣.០៤៣.៥៦០
កំណត់សម្រេចស្តីពីការប្តូរ	៥៤.០២៥.៤២២	២៤.០៣២.៣៤៦	(៧៥.៩៣១.៧១៦)	(១២៣.៧៩១.០៦០)	(១២៣.៧៩១.០៦០)	(១២៣.៧៩១.០៦០)	១០៧.៥២៣.៤១៤	៥៤០.៥៤៦.៨៧០
សមមូលតាន់ត្រូវ (កំណត់សំគាល់ ២១.១៥)	២២០.១៥៣.៤៥៥	៩៧.៥៣១.៩៧៣	(៣០៩.៤២១.៧៤៣)	១៤២.៤៤៤.៥៧០	(៥០៤.៤៤៤.៥៧០)	១៤២.៤៤៤.៥៧០	(៥០៤.៤៤៤.៥៧០)	៣២០.១៥៣.៥៦០

ធនាគារវិនិយោគ និងអភិវឌ្ឍន៍កម្ពុជាក៏អិលស៊ី

កំណត់សំគាល់លើរបាយការណ៍ហិរញ្ញវត្ថុ (ត្រីមីន៍ទី១)
សម្រាប់ការិយបរិច្ឆេទបញ្ចប់ថ្ងៃទី៣១ ខែធ្នូ ឆ្នាំ២០១៤

២៦. ការគ្រប់គ្រងហានិភ័យហិរញ្ញវត្ថុ (ត្រីមីន៍ទី១)

២៦.៣. ហានិភ័យទីផ្សារ (ត្រីមីន៍ទី១)

ហានិភ័យលើអត្រាការប្រាក់ (ត្រីមីន៍ទី១)

ប្រយោជន៍ការប្រកួតប្រជែងការិយបរិច្ឆេទ

៣១ ធ្នូ ២០១៣	លើសកំណត់ ដុល្លារអាមេរិក	គ្មានការប្រាក់ ដុល្លារអាមេរិក	គិតជាភាគរយ ដុល្លារអាមេរិក	ពីខែដល់ខែ ដុល្លារអាមេរិក	ពីខែដល់ខែ ដុល្លារអាមេរិក	ពីខែដល់ខែ ដុល្លារអាមេរិក	ពីខែដល់ខែ ដុល្លារអាមេរិក	លើសកំណត់ ដុល្លារអាមេរិក	សរុប ដុល្លារអាមេរិក
ទ្រព្យសកម្មហិរញ្ញវត្ថុ									
សាលប្រាក់ក្នុងដៃ	-	៣.៦៩៨.២៩៨	-	-	-	-	-	-	៣.៦៩៨.២៩៨
សមតុល្យនៅធនាគារកណ្តាល	-	-	៣០.៥២៧.៦១៥	១៤.៤២៥.៥៦៦	៧.០០០.០០០	-	-	-	៥២.៧៥៣.១៨១
សមតុល្យនិងឥណទាននៅ									
ធនាគារផ្សេង	-	-	៣៤.៤១៧.៧៥៦	៥.៥០៧.៥១១	-	-	-	-	៣៩.៩២៥.២៦៧
ឥណទាននិងបុរេប្រទាន									
ទោអភិវឌ្ឍន៍	២១.៦៩៥.៦៧៨	-	៣០.៦៣១.៤៩០	៤៣.០០៧.២៣៦	៤៤.០៤៥.៥៧៦	១១៥.៣៧០.៣២៦	២៧.២៤៥.៦៩៣	៤១១.៦៧៥.៦០៦	៦០៦.៦៧៥.៦០៦
វិនិយោគលើមូលប័ត្រ	-	១.៥២៥.០០០	-	៥.៥០៧.៥១១	-	៤៧៤.៤៩១	-	-	១១.៥០៧.៥០០
ទ្រព្យសកម្មផ្សេងៗ	៣៣៧.៤៤៦	៤.៩៥២.០៦៤	-	-	-	-	-	-	៥.៣២៩.៥១០
ទ្រព្យសកម្មហិរញ្ញវត្ថុសរុប	២២.០៣៣.១២៤	១០.២១៦.៣០៥	៧៦.៤៧៧.៥១៦	១១៥.៤៧៥.៦១៣	៥៥.០៤៥.៥៧៦	១១៥.៤៧៥.៦១៣	២៧.២៤៥.៦៩៣	៥៩៤.៥៧៥.៦០៦	១.១១៥.៥៧៥.៦០៦
ទ្រព្យសកម្មហិរញ្ញវត្ថុ									
បញ្ជីរបស់ធនាគារផ្សេង	-	-	១៣៦.៤៧១.៣៧៦	៥៤.៤៤៤.៦០៦	៤.៣០២.៧៧៨	២០.៤០១.៦១១	-	-	២៦១.៥៨០.៥៦១
បញ្ជីរបស់អភិវឌ្ឍន៍	-	៤៤៤.២៣៣	៤៤.៣៣៦.២៤០	៤៤.៤៤៤.៧៥៦	៣៤.០៤៥.៥៦១	២៣.៤១៧.៤៤០	៤០៤.៤៤៤	-	១៤៨.៤៤១.២៤៤
ទ្រព្យសកម្មផ្សេងៗ	-	៣.៥៧៦.០៥៥	-	-	-	-	-	-	៣.៥៧៦.០៥៥
ទ្រព្យសកម្មហិរញ្ញវត្ថុសរុប	-	៤.០១៦.៣៦៨	១៨០.៣០៧.៦១៦	១២២.៩០៦.៨០២	៤២.៣៥៤.៧៣៩	៤៧.៨២៤.០៥១	៤០៤.៤៤៤	-	៥៧៦.៦៧៥.៦០៦
គំណត់សន្ទនីយភាព	២២.០៣៣.១២៤	៦.០៥៦.០២១	(៤០.៩៣០.៣៦៥)	(៦៣.៤០០.១៣៦)	១២.៧៣៣.៤៣៣	៧១.៥២៦.០២៦	២៦.៧៤១.៦០៤	៥៩.៣២០.៤៩៥	៥៧.៥៧៥.៦០៦
សមមូលតាន់ត្រូវ	(កំណត់សំគាល់ ២.១.៥)	២៤.១៩៣.៤០៤	(៣២៣.៣១៦.៤០៤)	(២៥៣.៦៥៣.០៤៣)	៥០.៤៧១.៦៦៣	២៤.៧៤៦.៤៤៤	១០៦.៤៣១.១២៦	៣៤៤.៥៧៥.៦០៦	១.១១៥.៥៧៥.៦០៦

ធនាគារវិនិយោគ និងអភិវឌ្ឍន៍កម្ពុជាកីអិលស៊ី

កំណត់សំគាល់លើរបាយការណ៍ហិរញ្ញវត្ថុ (តារាងទំព័រមុន)
សម្រាប់ការិយបរិច្ឆេទបញ្ចប់ថ្ងៃទី៣១ ខែធ្នូ ឆ្នាំ២០១៤

២៦. ការគ្រប់គ្រងហានិភ័យហិរញ្ញវត្ថុ (តារាងទំព័រមុន)

២៦.៣. ហានិភ័យទីផ្សារ (តារាងទំព័រមុន)

ហានិភ័យរូបិយប័ណ្ណបរទេស

ហានិភ័យរូបិយប័ណ្ណបរទេស គឺសំដៅទៅលើហានិភ័យកើតពីប្រតិបត្តិការអាជីវកម្ម និងទ្រព្យសកម្ម និងទ្រព្យអកម្ម ដែលកើតឡើងក្នុងរូបិយប័ណ្ណ ដែលមិនមែនជារូបិយប័ណ្ណរាស់វែងរបស់ ធនាគារ។

ធនាគារមានកិច្ចសហប្រតិបត្តិការ និងបាននឹងកំពុងមានប្រតិបត្តិការក្នុងប្រទេសកម្ពុជា និង វៀតណាម ហើយរូបិយប័ណ្ណដែលធនាគារប្រើប្រាស់ក្នុងរបាយការណ៍ហិរញ្ញវត្ថុ គឺដុល្លារអាមេរិក ហើយប្រតិបត្តិការភាគច្រើនក៏កើតក្នុងប្រតិបត្តិការណ៍ទូទៅក៏ស្ថិតក្នុងរូបិយប័ណ្ណអាមេរិកដែរ ក៏ប៉ុន្តែ ក៏មានប្រតិបត្តិការណ៍មួយចំនួនប្រើប្រាស់រូបិយប័ណ្ណផ្សេងផងដែរដូចជា ខ្មែររៀល វៀតណាមដុង អឺរ៉ូ និងរូបិយប័ណ្ណផ្សេងទៀត។ គណៈគ្រប់គ្រងបានកំណត់គោលនយោបាយ គ្រប់គ្រង សមតុល្យនៃ រូបិយប័ណ្ណនីមួយៗ។ ស្ថានភាពតម្រូវឲ្យមានការត្រួតពិនិត្យជារៀងរាល់ថ្ងៃ នូវសមតុល្យ នៃរូបិយប័ណ្ណនីមួយៗហើយប្រើវិធីសាស្ត្របញ្ចៀសដើម្បីអោយស្ថានភាពរូបិយប័ណ្ណ រក្សាក្នុងកំរិត ដែលបាន កំណត់។

កំណត់សំគាល់លើរបាយការណ៍ហិរញ្ញវត្ថុ (តារាងទី១)
 សម្រាប់តារឹមបរិច្ឆេទបញ្ចប់ថ្ងៃទី៣១ ខែធ្នូ ឆ្នាំ២០១៤

២៦. ការគ្រប់គ្រងហានិភ័យហិរញ្ញវត្ថុ (តារាងទី១)

២៦.៣. ហានិភ័យទីផ្សារ (តារាងទី១)

ហានិភ័យរូបិយប័ណ្ណ (តារាងទី១)

ទ្រព្យសកម្ម និងទ្រព្យអកម្មដែលស្ថិតនៅក្នុងរូបិយប័ណ្ណមិនមែនដុល្លារអាមេរិកត្រូវបានប្រែសម្រួលទៅជាដុល្លារអាមេរិក មានដូចខាងក្រោម៖

៣១ ធ្នូ ២០១៤	ខ្មែររៀល សមមូលនឹង ដុល្លារអាមេរិក	វៀតណាមដុល សមមូលនឹង ដុល្លារអាមេរិក	គីរ សមមូលនឹង ដុល្លារអាមេរិក	រូបិយប័ណ្ណផ្សេង សមមូលនឹង ដុល្លារអាមេរិក	សរុប ដុល្លារអាមេរិក
ទ្រព្យសកម្មហិរញ្ញវត្ថុ	១៦៨.៩៩៩	២៥៩.៤០១	១.៦៤១	-	៤៣០.០៤១
សាច់ប្រាក់ក្នុងដៃ	២.៩៨០.៦៨៦	៤.៦៤៤.៩៩៩	-	-	៧.៥៨៥.៦៨៥
សមតុល្យនៅធនាគារកណ្តាល	៣៤.៥៤៤	១១.៤២៤.៩៥៥	៣២១.៦៣៣	៤៩.២៤១	១១.៤៣៤.០១៣
សមតុល្យនិងសេវាធានានៅធនាគារផ្សេង	-	១៤២.០៤៩.២៣៨	-	-	១៤២.០៤៩.២៣៨
សេវាធានានិងបុរេប្រទានទៅអតិថិជន	-	៩.៥៦០.៦០៤	-	-	៩.៥៦០.៦០៤
វិនិយោគលើមូលបត្រ	៦៦	៤.៩២៦.៦២៨	-	-	៤.៩២៦.៦៩៤
ទ្រព្យសកម្មផ្សេងៗ	៣.១៤៤.៦៩៥	១៧២.៤១០.២២៥	៣២៦.៤៧៥	៤៩.២៤១	១៧៦.៣២៦.៦៧៥
ទ្រព្យសកម្មហិរញ្ញវត្ថុសរុប	៥៤.១៩៧	៤៤.៩០៤.៦៤៤	-	-	៤៤.៩៥៨.៨៤១
បញ្ជីរបស់ធនាគារផ្សេង	៦២១.២៣០	៧៤.៩០៦.១១២	៧៤.៧៤៦	៤៤.៣៩៤	៧៤.៦៥៦.៤៦៧
បញ្ជីរបស់អតិថិជន	៩២១	១.២៤៣.៣៦២	៤	-	១.២៤៤.៦៩១
ទ្រព្យសកម្មផ្សេងៗ	៦៨០.៣៤៤	១៧១.០៩៤.១៦៤	៧៤.៧៩៤	៤៤.៣៩៤	១៧១.៩០៦.៧០៩
ទ្រព្យសកម្មហិរញ្ញវត្ថុសរុប	២.៤៦៣.៩៥៧	១៧១.០៩៤.១៦៤	២៤៧.០៤០	៤៤.៣៩៤	១៧១.៩០៦.៧០៩
ស្ថានភាពរូបិយប័ណ្ណបរទេសក្នុងតារាងតុល្យការ	១០.០៤០.៥៤៤	៦.៩៧៦.៦៣២	១.០០៦.៤៥១	៣.៤៩៤	១៨.០២៧.៦២១
សមមូលតាន់រៀល (កំណត់សំគាល់២.៩.៥)					

ធនាគារវិនិយោគ និងអភិវឌ្ឍន៍កម្ពុជាក៏អ៊ីលស៊ី

កំណត់សំគាល់លើរបាយការណ៍ហិរញ្ញវត្ថុ (តារាងទី៣)
 សម្រាប់ការិយបរិច្ឆេទបញ្ចប់ថ្ងៃទី៣១ ខែធ្នូ ឆ្នាំ២០១៤

២៦. ការគ្រប់គ្រងហានិភ័យហិរញ្ញវត្ថុ (តារាងទី៤)

២៦.៣. ហានិភ័យទីផ្សារ (តារាងទី៥)

ហានិភ័យរូបិយប័ណ្ណ (តារាងទី៦)

៣១ ធ្នូ ២០១៣	ផ្ទៃរៀល សមមូលនឹង ដុល្លារអាមេរិក	រៀបរយ សមមូលនឹង ដុល្លារអាមេរិក	គីរិ សមមូលនឹង ដុល្លារអាមេរិក	រូបិយប័ណ្ណរៀបរយ សមមូលនឹង ដុល្លារអាមេរិក	សរុប ដុល្លារអាមេរិក
ទ្រព្យសកម្មហិរញ្ញវត្ថុ សាច់ប្រាក់ក្នុងដៃ	៥៣.៦៧២	៣២០.២៤១	២៧.៤៧៤	១៤៩	៤០១.៥៧៦
សមតុល្យនៅធនាគារកណ្តាល	១.៣៦៧.៧០៦	១.៦១៤.៥៥៧	-	-	២.៩៨២.២៦៣
សមតុល្យនឹងឥណទាននៅធនាគាររៀបរយ	១៧.៤៦៩	២៩.៩៦៩.៣៤០	១៤២.៤៤៤	៩៣៦	៣០.១៣១.០០៣
ឥណទាននិងបុរេប្រទានទៅអតិថិជន	-	១១១.២២០.១៤៧	-	-	១១១.២២០.១៤៧
វិនិយោគលើមូលបត្រ	-	៩.៩៤២.៤០២	-	-	៩.៩៤២.៤០២
ទ្រព្យសកម្មផ្សេងៗ	៦៤	២.៩១៤.៤០៤	-	-	២.៩១៤.៤០៤
ទ្រព្យសកម្មហិរញ្ញវត្ថុសរុប	១.៤៣៩.៣១៥	១៥៦.០២៦.៤៤២	១៧០.៣៣២	១.១២៥	១៥៧.៦៣៧.៣១៤
ទ្រព្យអាកម្មហិរញ្ញវត្ថុ បញ្ឈប់សេវាធនាគាររៀបរយ បញ្ឈប់សេវាអតិថិជន	-	៩០.៤១៩.៥៩៤	-	-	៩០.៤១៩.៥៩៤
ទ្រព្យអាកម្មផ្សេងៗ	២៧៧.៤០២	៦៣.០០៦.៦៧២	៩.៤៤៤	-	៦៣.២៩៣.៥២៨
ទ្រព្យអាកម្មរួមសរុប	២៧៧.៦៧៩	១៥៣.៤៥១.៧៦០	១០.០០៦	-	១៥៣.១៤០.៤៤៥
សុខភាពរូបិយប័ណ្ណបទេសក្នុងតារាងតុល្យការ	១.១៦១.៦០២	៧៧៥.១៧៤	១៦០.៤៣៨	១.១២៥	២.១៦២.២៤៩
សមមូលតាន់រៀបរយ (កំណត់សំគាល់២.១.៥)	៤.៦៣៥.០០៧	៣.០៩៦.៤២០	៦៤០.៩៧៤	៤.៤៤៤	៨.៣៧៧.៦៤៥

កំណត់សំគាល់លើរបាយការណ៍ហិរញ្ញវត្ថុ (តារាងទំព័រមុន)
សម្រាប់ការិយបរិច្ឆេទបញ្ចប់ថ្ងៃទី៣១ ខែធ្នូ ឆ្នាំ២០១៤

២៦. ការគ្រប់គ្រងហានិភ័យហិរញ្ញវត្ថុ (តារាងទំព័រមុន)

២៦.៤. កំលែងទីផ្សារនៃទ្រព្យសកម្ម និងទ្រព្យអកម្មហិរញ្ញវត្ថុ

តម្លៃទីផ្សារសំដៅទៅតម្លៃដែលទ្រព្យសកម្មមួយអាចដោះដូរបាន ឬ មានលទ្ធភាពទូទាត់តាម មូលដ្ឋានធម្មតា។ ដោយតម្លៃទីផ្សារដែលអាចផ្ទៀងផ្ទាត់បានមិនអាចរកបាន ដូច្នេះតម្លៃទីផ្សារ មិនអាចរកបានសំរាប់ផ្នែកសំខាន់នៃទ្រព្យសកម្ម និងអកម្មហិរញ្ញវត្ថុនោះទេ។ ហេតុនេះតម្លៃត្រឹមត្រូវ បានផ្អែកលើការសន្មតរបស់គណៈគ្រប់គ្រង ដោយយោងតាមសង្ខេបនៃមូលដ្ឋានទ្រព្យសកម្ម និងអកម្ម។ តាមមតិយោបល់របស់គណៈគ្រប់គ្រងតម្លៃពិតគណនេយ្យនៃទ្រព្យសកម្ម និងអកម្ម ហិរញ្ញវត្ថុដែលមានក្នុងតារាងតុល្យការ គឺជាការប៉ាន់ស្មានសមហេតុផលនៃតម្លៃទីផ្សាររបស់ ទ្រព្យសកម្ម និងអកម្មហិរញ្ញវត្ថុទាំងនោះ។ ក្នុងការធ្វើការប៉ាន់ស្មាននេះ គណៈគ្រប់គ្រងសន្មត ថាឥណទាន និងបុរេប្រទាន ត្រូវបានរក្សាទុកដល់កាលកំណត់សងជាមួយនឹងតម្លៃទីផ្សារស្មើ នឹងតម្លៃពិតគណនេយ្យនៃឥណទានដែលបានធ្វើនិយ័តកម្មលើសវិធានធនសំរាប់ឥណទាន បាត់បង់ប្រសិនបើមាន។

២៦.៥. ការគ្រប់គ្រងដើមទុន

ដើមទុនត្រូវដោយច្បាប់ចំបងរបស់ធនាគារ គឺសំរាប់ប្រើក្នុងប្រតិបត្តិការធនាគារត្រឹមទំហំមួយដែលនិយ័តករចំបងរបស់ធនាគារ គឺធនាគារជាតិនៃកម្ពុជាកំណត់ និងត្រួតពិនិត្យដើមទុនអប្បបរមាសំរាប់ធនាគារទាំងអស់។

គោលនយោបាយរបស់ធនាគារ គឺរក្សានូវមូលដ្ឋានដើមទុនរឹងមាំដើម្បីរក្សាវិនិយោគិន ឥណទាយក និង សេចក្តីទុកចិត្តពីទីផ្សារ និងរក្សាស្ថេរភាពសំរាប់ការអភិវឌ្ឍអាជីវកម្មបន្ថែម។ ធនាគារទទួលស្គាល់ផលប៉ះពាល់នៃកំរិតចំណេញពីដើមទុនរបស់ម្ចាស់ភាគហ៊ុន និងត្រូវការនៃ ការរក្សាសមតុល្យរវាង កំរិតចំណេញខ្ពស់បំផុតពីការប្រើប្រាស់បំណុលច្រើនអត្ថប្រយោជន៍ និង ការជៀសផុតពីហានិភ័យដែលបានមកពីការរៀបចំជំហរហិរញ្ញវត្ថុ។

ធនាគារបានអនុលោមពេញលេញចំពោះត្រូវការដើមទុន ដែលកំរិតដោយនិយ័តករក្នុង
ការិយបរិច្ឆេទនេះ។

២៧. ព្រឹត្តិការណ៍គ្រោយកាលបរិច្ឆេទតារាងតុល្យការ

ត្រឹមថ្ងៃនៃរបាយការណ៍ហិរញ្ញវត្ថុនេះពុំមានព្រឹត្តិការណ៍មួយដែលកើតឡើងបន្ទាប់ពីថ្ងៃទី៣១ ខែធ្នូ ឆ្នាំ២០១៤ ក្រៅពីអ្វីដែលបានបង្ហាញនៅក្នុងរបាយការណ៍ហិរញ្ញវត្ថុទាំងនេះ ដែលមានផលប៉ះពាល់គួរឲ្យកត់សំគាល់លើស្ថានភាពហិរញ្ញវត្ថុរបស់ធនាគារនាថ្ងៃទី៣១ ខែធ្នូ ឆ្នាំ២០១៤ នោះទេ។

កំណត់សំគាល់លើរបាយការណ៍ហិរញ្ញវត្ថុ (តំណែងរដ្ឋ)

នាថ្ងៃទី៣១ ខែធ្នូ ឆ្នាំ២០១៤ និងសម្រាប់កាលបរិច្ឆេទបញ្ចប់

២៨. ការចាត់ថ្នាក់ឡើងវិញនៃតួលេខប្រៀបធៀប

តួលេខប្រៀបធៀបមួយចំនួននៅក្នុងតារាងតុល្យការ ត្រូវបានចាត់ថ្នាក់ឡើងវិញដើម្បីឆ្លុះបញ្ចាំងឲ្យស្របតាមការបង្ហាញរបស់របាយការណ៍ហិរញ្ញវត្ថុនាការិយបរិច្ឆេទនេះ ដូចខាងក្រោម៖

	<i>ដុល្លារអាមេរិក</i>	<i>សមមូលពាន់រៀល (កំណត់ សំគាល់ ២.១.៥)</i>
កាតព្វកុល្យការ		
សមតុល្យនៅធនាគារកណ្តាល		
សមតុល្យបង្ហាញពីមុន	៤៩.៤៣៥.៥៧៦	១៩៧.៤៩៥.១២៦
ការចាត់ថ្នាក់ឡើងវិញលើសមតុល្យនៅធនាគាររដ្ឋនៃវៀតណាមពីសមតុល្យត្រូវបានស្ថាប័នហិរញ្ញវត្ថុដទៃ	៣.៣១៧.៦០៥	១៣.២៥៣.៤៣២
សមតុល្យបង្ហាញឡើងវិញ	<u>៥២.៧៥៣.១៨១</u>	<u>២១០.៧៤៨.៥៥៨</u>
សមតុល្យត្រូវបានស្ថាប័នហិរញ្ញវត្ថុដទៃ		
សមតុល្យបង្ហាញពីមុន	៥១.៥៣៦.៨៧៨	២០៥.៤៨៩.៤២៨
ការចាត់ថ្នាក់ឡើងវិញពីសមតុល្យធនាគាររដ្ឋនៃវៀតណាមទៅសមតុល្យធនាគារកណ្តាល	(៣.៣១៧.៦០៥)	(១៣.២៥៣.៤៣២)
សមតុល្យបង្ហាញឡើងវិញ	<u>៤៨.២១៩.២៧៣</u>	<u>១៩២.២៣៥.៩៩៦</u>
ទ្រព្យសកម្មផ្សេងៗ		
សមតុល្យបង្ហាញពីមុន	៦.០៧៦.៤២៩	២៤.២៧៥.៣៣៣
ការចាត់ថ្នាក់ឡើងវិញនៃការប្រាក់ល្អបំណុលពីទ្រព្យសកម្មផ្សេងៗ	(៣៩២.២៩៥)	(១.៥៦៧.២១៩)
សមតុល្យបង្ហាញឡើងវិញ	<u>៥.៦៨៤.១៣៤</u>	<u>២២.៧០៨.១១៤</u>
ទ្រព្យអកម្មផ្សេងៗ		
សមតុល្យបង្ហាញពីមុន	៤.៤៧០.២៣៩	១៧.៤៥៤.៦០៥
ការចាត់ថ្នាក់ឡើងវិញនៃការប្រាក់ល្អបំណុលពីទ្រព្យអកម្មផ្សេងៗ	(៣៩២.២៩៥)	(១.៥៦៧.២១៩)
ការចាត់ថ្នាក់ឡើងវិញនៃមូលនិធិប្រាក់រង្វាន់ និងសុខមាលភាពបុគ្គលិកពីទុនបំរុងទូទៅ	២៥.១៧៩	១០០.៥៩០
សមតុល្យបង្ហាញឡើងវិញ	<u>៤.១០៣.១២៣</u>	<u>១៦.៣៨៧.៩៧៦</u>
ទុនបំរុងទូទៅ		
សមតុល្យបង្ហាញពីមុន	១.៩៤៧.៤៦៩	៧.៩៣៩.៩៣៩
ការចាត់ថ្នាក់ឡើងវិញនៃមូលនិធិប្រាក់រង្វាន់ និងសុខមាលភាពបុគ្គលិកទៅទ្រព្យអកម្មផ្សេងៗ	(២៥.១៧៩)	(១០០.៥៩០)
សមតុល្យបង្ហាញឡើងវិញ	<u>១.៩២២.២៩០</u>	<u>៧.៨៣៩.៣៤៩</u>

ធនាគារវិនិយោគ និងអភិវឌ្ឍន៍កម្ពុជា ភីអិលស៊ី

ព័ត៌មានហិរញ្ញវត្ថុបន្ថែម និងកំណត់សំគាល់ផ្សេងៗ តម្រូវដោយធនាគារជាតិ នៃកម្ពុជា
សម្រាប់ការិយបរិច្ឆេទបញ្ចប់ថ្ងៃទី៣១ ខែធ្នូ ឆ្នាំ២០១៤

សេចក្តីប្រកាសដោយគណៈគ្រប់គ្រង

ខ្ញុំជានាយកប្រតិបត្តិរបស់ ធនាគារវិនិយោគ និងអភិវឌ្ឍន៍កម្ពុជា ភីអិលស៊ី (“ធនាគារ”) សូមប្រកាសថា តាមយោបល់របស់យើងខ្ញុំ ព័ត៌មានហិរញ្ញវត្ថុបន្ថែមដែលភ្ជាប់នៅទំព័របន្តបន្ទាប់ រួមមានព័ត៌មានតម្រូវដោយ ប្រកាសដែល ពាក់ព័ន្ធនានានៃធនាគារជាតិនៃកម្ពុជាត្រូវបានរៀបចំឡើងដើម្បីបង្ហាញនូវទិដ្ឋភាពពិតនៃ ព័ត៌មានហិរញ្ញវត្ថុ របស់ធនាគារនាការិយបរិច្ឆេទថ្ងៃទី៣១ ខែធ្នូ ឆ្នាំ២០១៤និងសម្រាប់ការិយបរិច្ឆេទបញ្ចប់។ ព័ត៌មាន និងទិន្នន័យដូចមាននៅទំព័របន្តបន្ទាប់ ស្ថិតនៅក្រោមការទទួលខុសត្រូវរបស់គណៈគ្រប់គ្រង ធនាគារ។



លោក Nguyen Dinh Duong
នាយកប្រតិបត្តិ

ធ្វើនៅរាជធានីភ្នំពេញ ព្រះរាជាណាចក្រកម្ពុជា
ថ្ងៃទី២៦ ខែមីនា ឆ្នាំ២០១៥

ធនាគារវិនិយោគ និងអភិវឌ្ឍន៍កម្ពុជា ភីអិលស៊ី

ព័ត៌មានហិរញ្ញវត្ថុបន្ថែម និងកំណត់សំគាល់ផ្សេងៗ តម្រូវដោយធនាគារជាតិ នៃកម្ពុជា

(តទីទំព័រមុន)

សម្រាប់កាលបរិច្ឆេទបញ្ចប់ថ្ងៃទី៣១ ខែធ្នូ ឆ្នាំ២០១៤

វិនិយោគ

ព័ត៌មានហិរញ្ញវត្ថុបន្ថែមដែលរៀបចំឡើងដោយផ្អាកដឹកនាំរបស់ធនាគារ ត្រូវបានធ្វើឡើងក្នុងគោលបំណងសំរាប់ការប្រើប្រាស់របស់ធនាគារជាតិកម្ពុជា។ ព័ត៌មានបន្ថែមនេះមិនត្រូវបានអនុញ្ញាតិឱ្យប្រើប្រាស់ក្នុងគោលបំណងផ្សេង ដោយគ្មានការអនុញ្ញាតិជាមុនពីក្រុមប្រឹក្សាភិបាលឬផ្នែកដឹកនាំរបស់ធនាគារ។

ការគណនាព័ត៌មានហិរញ្ញវត្ថុបន្ថែមត្រូវបានធ្វើឡើងដោយមានយោងនិយមន័យនិងប្រកាសដែលពាក់ព័ន្ធរួមទាំងកំណត់សំគាល់ផ្សេងៗដែលមានក្នុងតារាងវិភាគខាងក្រោម គឺជាផ្នែកមួយដែលភ្ជាប់ជាមួយព័ត៌មានហិរញ្ញវត្ថុបន្ថែមនេះ។

សំរាប់គោលបំណងនៃព័ត៌មានហិរញ្ញវត្ថុបន្ថែមនេះ រូបិយប័ណ្ណដុល្លារអាមេរិកគឺជាប្រភេទរូបិយប័ណ្ណសំរាប់របាយការណ៍។ ការផ្លាស់ប្តូររូបិយប័ណ្ណដុល្លារអាមេរិកមកជាប្រាក់រៀលត្រូវធ្វើឡើងអនុលោមតាមសេចក្តីណែនាំរបស់ធនាគារជាតិនៃកម្ពុជា ស្តីអំពីការរៀបចំនិងដាក់បង្ហាញរបាយការណ៍ហិរញ្ញវត្ថុ និងធ្វើឡើងដោយប្រើអត្រាប្តូរប្រាក់ផ្លូវការដែល១ដុល្លារអាមេរិកស្មើនឹង ៤.០៧៥ រៀល ដែលបោះផ្សាយដោយធនាគារជាតិនៃកម្ពុជា នៅថ្ងៃទី៣១ ខែធ្នូ ឆ្នាំ២០១៤ (ថ្ងៃទី ៣១ ខែធ្នូ ឆ្នាំ២០១៣៖ ដុល្លារអាមេរិក ស្មើនឹង ៣.៩៩៥រៀល)។ តួលេខរូបិយប័ណ្ណដុល្លារអាមេរិក ដែលបានប្រែសម្រួលមកជាប្រាក់រៀលរួចហើយ មិនត្រូវបានយកមកបកស្រាយថាជាតួលេខដែលអាចត្រូវបាន ឬនឹងត្រូវបាន ឬ នាពេលអនាគតនឹងត្រូវ បានប្រែសម្រួលទៅជាប្រាក់រៀលតាមអត្រាប្តូរប្រាក់នេះ ឬ អត្រាប្តូរប្រាក់ផ្សេងនោះឡើយ។

ធនាគារវិនិយោគ និងអភិវឌ្ឍន៍កម្ពុជា ភីអិលស៊ី

ព័ត៌មានហិរញ្ញវត្ថុបន្ថែម និងកំណត់សំគាល់លម្អិត របស់ក្រុមហ៊ុនធនាគារជាតិ នៃកម្ពុជា (ភីអិលស៊ី ភីអិលស៊ី)

សម្រាប់ការិយបរិច្ឆេទបញ្ចប់ថ្ងៃទី៣១ ខែធ្នូ ឆ្នាំ២០១៤

មូលនិធិផ្ទាល់សុទ្ធ

នៅថ្ងៃទី១៥ ខែ តុលា ឆ្នាំ២០១០ ធនាគារជាតិនៃកម្ពុជា បានចេញប្រកាសលេខ៨៧-០១០-១៤២ ប្រកាសស្តីពីការគណនាមូលនិធិផ្ទាល់សុទ្ធ របស់ធនាគារ។ ការគណនាតាមវិធីសាស្ត្រថ្មីនេះ មានគោលបំណងដាក់ចេញ នៅបទដ្ឋានអន្តរជាតិពាក់ព័ន្ធនឹងធនាសម្ព័ន្ធដើមទុន ដោយប្រតិបត្តិទៅលើភាពខុសគ្នារវាងដើមទុនស្នូល (ដើមទុនផ្ទាក់ទី១) និង ដើមទុនបំពេញបន្ថែម (ដើមទុនផ្ទាក់ទី២)។ មូលនិធិផ្ទាល់សុទ្ធរបស់ធនាគារត្រូវបានគណនាដូចខាងក្រោម៖

	២០១៤		២០១៣	
	ដុល្លារអាមេរិក	សមមូលពាន់រៀល	ដុល្លារអាមេរិក	សមមូលពាន់រៀល
ខ្ទង់ត្រូវបូក "ក"				
ដើមទុនបានបង់	៧០.០០០.០០០	២៤៩.២៥០.០០០	៧០.០០០.០០០	២៧៩.៦៥០.០០០
ទុនបំរុងក្រៅពីការវាយតម្លៃឡើងវិញ	២.៥៨៩.៧២៣	១០.៣៩០.១២១	១.៩៦២.២៩០	៧.៨៣៩.៩៤៩
ប្រាក់ចំណេញរក្សាទុក	៩.៣៨៣.១៩៥	៣៨.១១៤.២៧០	៦.០៨៩.៣៩០	២៤.៣២៧.១១៦
ប្រាក់ចំណេញសុទ្ធក្នុងគ្រា	៤.២១៦.៤៩៥	១៧.១៨២.២១៧	៤.០៨១.២៣៨	១៦.១៨៤.៦៩៣
	៨៦.១១៩.៤១៣	៣០៤.៨២៦.៦០៤	៨២.១៥២.៩១៨	៣២៨.០០១.១៥៨
កម្រិតកំណត់លើប្រាក់ចំណេញរក្សាទុក (អតិបរមា២០% នៃសរុបរងក)	១៧,៧៦%	១៧,៧៦%	១២,៣៥%	១២,៣៥%
ខ្ទង់ត្រូវបូក "ខ"				
ការខាតបង់	-	-	-	-
ទ្រព្យសកម្មអរូបិយ	២.១៦២.០៧៨	៨.៨១០.៤៦៨	២.៤៨២.៥៩៦	៩.៧៩៨.១២១
ចំពោះភាគទុនិក រកិបាល និងភាគីពាក់ព័ន្ធ៖				
១. ដើមទុនដែលមិនទាន់បានបង់ (ក)	-	-	-	-
២. បុរេប្រទាននិងសណ្ឋាន(ខ)	៦.៧៥៥.២៣៨	២៧.៥២៧.៥៧៩	៤.៧៣៧.២៦១	១៨.៩២៥.៣៨៨
៣. នបករណ៍បំណុលដែលកាន់កាប់ដោយធនាគារដែលមានហត្ថលេខារបស់អ្នកពាក់ព័ន្ធ (គ)	-	-	-	-
ការខាតបង់ផ្សេងៗ	-	-	-	-
	៨.៩១៧.៣១៦	៣៦.៣៣៨.០៤៧	៧.១៨៩.៨៥៧	២៨.៧២៣.៥១៩
សរុបដើមទុនផ្ទាក់ទី១ - ដើមទុនស្នូល (ក - ខ)	៧៧.២០៦.១០១	៣១៤.៥៦៤.៥៥១	៧៤.៩១៣.០៦១	២៩៩.២៧៧.៦៧៧
ខ្ទង់ត្រូវបូក "គ"				
សំវិធានធនទូទៅ១%	៤.១៥៣.២៣០	១៦.៩២៤.៤១៤	៣.៥២៣.៣៤១	១៤.០៧៥.៩០៤
ខ្ទង់ត្រូវបូក "ឃ"				
ការចូលភាគកម្មតាមតម្លៃសុទ្ធចុះបញ្ជីក្នុងធនាគារ ឬស្ថាប័នហិរញ្ញវត្ថុ	១.៥២៥.០០០	៦.២១៤.៣៧៥	១.៥២៥.០០០	៦.០៩២.៣៧៥
ដើមទុនផ្ទាក់ទី២ - ដើមទុនបំពេញ (គ - ឃ)	៦.៦៧៨.២៣០	២៣.១៥៣.១៦៤	៥.០៤៣.៣៤១	២០.២៦០.៦៥៤
ការកំរិតលើដើមទុនផ្ទាក់ទី២ (អតិបរមា១០០%នៃដើមទុនផ្ទាក់ទី១)	៣,៤០%	៣,៤០%	៦,៦៧%	៦,៦៧%
មូលនិធិផ្ទាល់សុទ្ធ (ក - ខ + គ - ឃ)	៧៩.៨៨៤.៣៣១	៣៦៤.៨៤១.៦០០	៧៩.៩៥៩.៤០២	៣៤៥.៥៩៨.៩៨៦

ធនាគារវិនិយោគ និងអភិវឌ្ឍន៍កម្ពុជាភីអិលស៊ី

ធនាគារវិនិយោគ និងអភិវឌ្ឍន៍កម្ពុជា ភីអិលស៊ី

ព័ត៌មានហិរញ្ញវត្ថុបន្ថែម និងកំណត់សំគាល់ផ្សេងៗ គំរូរបាយធនាគារជាតិ នៃកម្ពុជា

(តារាងជំរឿន)

សម្រាប់ការិយបរិច្ឆេទបញ្ចប់ថ្ងៃទី៣១ ខែធ្នូ ឆ្នាំ២០១៤

អនុបាតសាច់ប្រាក់ងាយស្រួល

អនុលោមតាមប្រកាសលេខ ៨៧-០០-៣៨ ចេញដោយធនាគារជាតិនៃកម្ពុជា ចុះថ្ងៃទី៩ ខែកុម្ភៈ ឆ្នាំ២០០០ ដែលត្រូវបានធ្វើវិសោធនកម្មដោយប្រកាសលេខ១៨៧ ចុះថ្ងៃទី១៣ ខែកញ្ញា ឆ្នាំ២០០២ និងប្រកាសលេខ ៨៧-០៤-២០៧ ចុះថ្ងៃទី២៩ ខែធ្នូ ឆ្នាំ២០០៤ គំរូវត្សសាច់ប្រាក់ងាយស្រួលដែលយ៉ាងហោចណាស់ត្រូវស្មើនឹង ៥០%។

ការគណនាអនុបាតសាច់ប្រាក់ងាយស្រួលរបស់ធនាគារមានដូចតទៅ៖

	២០១៤		២០១៣	
	ដុល្លារអាមេរិក	សមមូលពាន់រៀល	ដុល្លារអាមេរិក	សមមូលពាន់រៀល
ភាគយកនៃអនុបាត				
ខ្ទង់កំណត់				
សាច់ប្រាក់និងមាស	៥.៦៣១.៥៨០	២២.៩៤៨.៦៨៩	៣.៦៩៩.២៨៥	១៤.៧៧៨.៤៨៤
ប្រាក់បញ្ញើនៅធនាគារជាតិនៃកម្ពុជា (ដកចេញនូវប្រាក់បញ្ញើកាតព្វកិច្ច)	២៧.២៦៤.១១៩	១១១.១០១.២៤៥	២៧.៦១០.០១៤	១១០.៣០២.០០៦
ប្រាក់បញ្ញើនៅធនាគារផ្សេងៗ	៤៤.៤៤៥.៥៦៤	១៨១.១១៥.៦៧៣	៥១.៥៣៦.៤៧៤	២០៥.៤៤៩.៤២៤
កំរើដែលផ្តល់ទៅឲ្យធនាគារនិងស្ថាប័នហិរញ្ញវត្ថុរយៈពេលតិចជាង១ខែ	-	-	-	-
	៧៧.៣៤១.២៦៣	៣១៥.១៦៥.៦០៧	៨២.៨៤៥.៧៧៣	៣៣០.៥២៩.៩១៤
ខ្ទង់កំណត់				
គណនីរយៈពេលខ្លីៗនៅធនាគារជាតិនៃកម្ពុជា ធនាគារ និងស្ថាប័នហិរញ្ញវត្ថុកំរើធនាគារជាតិនៃកម្ពុជា និងធនាគារផ្សេងៗ រយៈពេលតិចជាង១ខែ	៤៣៥.៦៣៣	៣.៤០៥.២០៤	២០១.៤៦៣	៨០៨.៤៨៥
	២.៤៤២.៧០៧	១១.៧៤៧.០៣៣	២.៣៧៦.៤៧៤	៩.៤៩៥.៦២៧
	៣.៧១៨.៣៤០	១៥.១៥២.២៣៧	២.៥៧៨.២៤៧	១០.៣០០.៤៧២
ស្ថានភាពអ្នកឲ្យខ្ចី	៧៣.៦៦២.៩២៣	៣០០.០១៧.៨៤០	៨០.២៦៧.៧៩៦	៣២០.៦៦៥.៨៤៦
ភាគយកនៃអនុបាត				
សមតុល្យធនាគារជាតិ - ស្ថានភាពអ្នកឲ្យខ្ចីផ្នែកដែលបានផ្តល់កំរើរយៈពេលតិចជាង១ខែ (មិនរាប់បញ្ចូលកំណត់ទៅអតិថិជនដែលគ្មានកាលកំណត់)	៧៣.៦៦២.៩២៣	៣០០.០១៧.៨៤០	៨០.២៦៧.៧៩៦	៣២០.៦៦៥.៨៤៦
ប័ណ្ណរកធនាគារជាតិរយៈពេលតិចជាង១ខែ (មិនរាប់បញ្ចូលកំណត់)	២០.៤១៣.៤៤៤	៨៤.៤១៤.៤០២	៣០.៦៣១.៤៩០	១២២.៣៧៨.៤០១
ប័ណ្ណរកធនាគារជាតិរយៈពេលតិចជាង១ខែ	-	-	-	-
គណនីដាក់ទុននៃក្រុមហ៊ុនមូលប័ត្រ	៣០.៤០៧	១២៣.៩០៩	-	-
	៩៤.១០៧.៧៧៤	៣៨៤.៧០៥.៣០៣	១១០.៩០៩.៦៨៦	៤៤៣.០៤៤.២៤៧

ធនាគារវិនិយោគ និងអភិវឌ្ឍន៍កម្ពុជា ភីអិលស៊ី

ព័ត៌មានហិរញ្ញវត្ថុបន្ថែម និងកំណត់សំគាល់ផ្សេងៗ គំរូរបាយធនាគារជាតិ នៃកម្ពុជា

(ត្រីមីន៍ទី១)

សម្រាប់ការិយបរិច្ឆេទបញ្ចប់ថ្ងៃទី៣១ ខែធ្នូ ឆ្នាំ២០១៤

អនុបាតសាច់ប្រាក់ងាយស្រួល (ត្រីមីន៍ទី១)

	២០១៤		២០១៣	
	ដុល្លារអាមេរិក	សមមូលពាន់រៀល	ដុល្លារអាមេរិក	សមមូលពាន់រៀល
ភាគបែងនៃអនុបាត				
សមតុល្យប្រតិបត្តិធនាគារជាតិ - អ្នកខ្ចី	-	-	-	-
គណនីដាច់ទាត់នៃក្រុមហ៊ុនមូលបត្រ	៣០.៤០៧	១២៣.៩០៩	-	-
៨០%នៃប្រាក់បញ្ញើមានកាលកំណត់នៅសល់តិចជាង១ខែ	៥១.១៩៣.៥៦៤	២០៨.៦១៣.៧៩០	២៧.០៦៩.៦០៤	១០៨.១៤៣.០៦៤
៥០%នៃប្រាក់បញ្ញើមានកាលកំណត់នៅសល់លើសពី១ខែ	៩៧.២៩១.២៦៤	៣៩៦.៤៦១.៩១៦	៤៤.១៤២.៥៧៩	៣៣៦.៣០៩.៣៧១
៥០%នៃប្រាក់បញ្ញើគណនីសន្សំ	១.១២៧.៤៩៩	៤.៥៩៤.៥៥៤	៧២៤.៧៩២	២.៨៩៥.៥៤៤
៦០%នៃប្រាក់បញ្ញើគណនីចរន្ត	១៨.៤៥៦.០៧១	៧៥.២០៨.៤៤៩	១០.៧៨៩.០៦៦	៤៣.១០២.៣១៩
សរុបភាគបែងនៃអនុបាត	១៦៨.០៩៨.៨១៣	៦៨៨.០០២.៦៦២	១២២.៧៦៦.០៣៣	៤៩០.៤៥០.៣០២
អនុបាតសាច់ប្រាក់ងាយស្រួល - ភាគយក/ភាគបែង	៨៦%	៨៦%	៩០%	៩០%

ធនាគារវិនិយោគ និងអភិវឌ្ឍន៍កម្ពុជា ភីអិលស៊ី

ព័ត៌មានហិរញ្ញវត្ថុបន្ថែម និងកំណត់សំគាល់ផ្សេងៗ តម្រូវដោយធនាគារជាតិ នៃកម្ពុជា

(តពីទំព័រមុន)

សម្រាប់ការិយបរិច្ឆេទបញ្ចប់ថ្ងៃទី៣១ ខែធ្នូ ឆ្នាំ២០១៤

អនុបាតសាធនភាព

អនុលោមតាមប្រកាសរបស់ធនាគារជាតិលេខ ៨៧-០៧-៤៦ ចុះថ្ងៃទី១៦ ខែកុម្ភៈ ឆ្នាំ២០០០ ដែលវិសោធនកម្មដោយប្រកាសលេខ ៨៧-០៤-២០៦ និងប្រកាសលេខ ៨៧-០៧-១៣៥ ចុះថ្ងៃទី២៧ ខែសីហា ឆ្នាំ២០០៧ ធនាគារទាំងអស់ត្រូវត្រូវតាមដានអនុបាតសាធនភាពដែលអនុបាតសាធនភាពត្រូវបាន សមស្រប ពោលគឺអនុបាតសាធនភាពរវាងមូលនិធិផ្ទាល់សុទ្ធ និងហានិភ័យឥណទានសរុបមិន ត្រូវតិចជាង ១៥% ឡើយ។

អនុបាតសាធនភាពរបស់ធនាគារត្រូវបានគណនាដូចខាងក្រោម៖

ភាគយក	ភាគរយ	២០១៤		២០១៣	
		ដុល្លារអាមេរិក	សមមូលពាន់រៀល	ដុល្លារអាមេរិក	សមមូលពាន់រៀល
ភាគយក					
មូលនិធិផ្ទាល់សុទ្ធរបស់ធនាគារ		៧៩.៤៣០.៣៣១	៣២៥.៣០៨.៦០០	៧៦.៩១១.៤៨២	៣០៧.២៦១.២១២
ភាគបែង					
ទ្រព្យសកម្មដុលសរុប					
សាច់ប្រាក់ មាស និងឥណទាន					
ទេយ្យវិធានធនាគារជាតិនៃកម្ពុជា	០%	-	-	-	-
ទ្រព្យសកម្មដែលដាក់របស់បញ្ចាំ					
ជាប្រាក់បញ្ញើ	០%	-	-	-	-
ឥណទានទេយ្យលើស្ថាប័ន					
អធិបតេយ្យមានចំណាត់ថ្នាក់ពី AAA ទៅ AA-	០%	-	-	-	-
ឥណទានទេយ្យលើស្ថាប័ន					
អធិបតេយ្យមានចំណាត់ថ្នាក់ពី A+ ទៅ A-	២០%	-	-	-	-
ឥណទានទេយ្យលើធនាគារមានចំណាត់ថ្នាក់ពី AAA ទៅ AA-	២០%	១៥៩.១០៨	៦៨៨.៣៨៧	៥០៧.៧៣០	២.០២៨.៣៨១
ឥណទានទេយ្យលើស្ថាប័ន					
អធិបតេយ្យមានចំណាត់ថ្នាក់ពី BBB+ ទៅ BBB-	៥០%	-	-	-	-
ឥណទានទេយ្យលើធនាគារមានចំណាត់ថ្នាក់ពី A+ ទៅ A-	៥០%	៣៦១.៩២២	១.៤៧៤.៨៣៤	២០៩.៧២៤	៨៣៧.៨៦៣
វិនិយោគលើមូលប័ត្រ	១២០%	១១.២៦៨.០០២	៤៥.៩១៧.១១០	១១.៩៧៤.៨៨២	៤៧.៤៥៥.៦៣៤
ទ្រព្យសកម្មផ្សេងៗ	១០០%	៤៨៣.៧៨៧.២៥៧	១.៩៧១.៤៣៣.០៧២	៣៩៤.៣២៣.១៤០	១.៥៧៥.៣២០.៩៤៤
គណនីក្រៅតារាងតុល្យការ					
ហានិភ័យធំ	១០០%	១.២១២.៤៨៣	៤.៩៤០.៧៤៥	២.៩៥២.៣៩២	១១.៧៩៤.៤០៦
ហានិភ័យមធ្យម	៥០%	៤.៨៣៦.១៥៤	១៩.៧០៧.៣៤៥	៣.៩៦៥.៥៩៣	១៥.៤៤២.៥៤៤
ហានិភ័យស្នម	២០%	-	-	-	-
សរុបទ្រព្យសកម្មដែលបានរៀប		៥០១.៦២៤.៤៩៦	២.០៤៤.១២១.៤៥៤	៤១៣.៩៣៧.៤៦៥	១.៦៥៣.៦៨០.១៧២
អនុបាតសាធនភាព - ភាគយក / ភាគបែង		១៥,៩១%	១៥,៩១%	១៤,៥៨%	១៤,៥៨%

ធនាគារវិនិយោគ និងអភិវឌ្ឍន៍កម្ពុជា ភីអិលស៊ី

ព័ត៌មានហិរញ្ញវត្ថុសង្ខេប និងកំណត់សំគាល់ផ្សេងៗ តម្រូវដោយធនាគារជាតិ នៃកម្ពុជា

(តារាងទី ៧ មុន)

សម្រាប់កាលបរិច្ឆេទបញ្ចប់ថ្ងៃទី ៣១ ខែ ធ្នូ ឆ្នាំ ២០១៤

ចំណាត់ថ្នាក់ឥណទាន និងសិទ្ធិធានាសំរាប់ឥណទានបាត់បង់

អនុលោមទៅតាមប្រកាសធនាគារជាតិនៃកម្ពុជាលេខ ៨៧-០៩-៧៤ ចុះនៅថ្ងៃទី ២៥ ខែ កុម្ភៈ ឆ្នាំ ២០០៩ ធនាគារត្រូវរៀបចំណាត់ថ្នាក់ឥណទាន និងខ្ទង់កិច្ចសន្យាប្រកាស តុល្យការ ជាដីថ្នាក់កម្រិតខ្ពស់ជាង ឃ្លាំមើល ក្រោមស្តង់ដារ ជាប់សង្ស័យ និងបាត់បង់ ។ កំរិតចំណាត់ថ្នាក់សិទ្ធិធានាផ្អែកទៅតាមចំណាត់ថ្នាក់ឥណទាន ។

ចំណាត់ថ្នាក់ឥណទាននិងសិទ្ធិធានាលើឥណទានបាត់បង់ មានដូចខាងក្រោម៖

២០១៤

២០១៣

	ប្រាក់ដើម ដុល្លារអាមេរិក	ភាគរយនៃ សិទ្ធិធានា	បទដ្ឋានរបស់ ធនាគារជាតិ ដុល្លារអាមេរិក	សិទ្ធិធានា របស់ធនាគារ ដុល្លារអាមេរិក	លំអៀង (*) ដុល្លារអាមេរិក	ប្រាក់ដើម ដុល្លារអាមេរិក	ភាគរយនៃ សិទ្ធិធានា	បទដ្ឋានរបស់ ធនាគារជាតិ ដុល្លារអាមេរិក	សិទ្ធិធានា របស់ធនាគារ ដុល្លារអាមេរិក	លំអៀង (*) ដុល្លារអាមេរិក
ធម្មតា	៨១៥.៣២៣.០៥៤	១%	៨.១៥៣.២៣២	៨.១៥៣.២៣២	-	៣៥៦.២៣៦.៣៤៣	១%	៣.៥៦២.៣៦៣	៣.៥៦២.៣៦៣	១៦១.២៧៩
ឃ្លាំមើល	៨.៤៨២.៤៦៥	៣%	២៦៦.៧៤៦	២៦៦.៧៤៦	-	២.២២១.៩៤៧	៣%	៦៦.៦៤៤	៦៦.៦៤៤	(៥៤.៩៤៩)
ក្រោមស្តង់ដារ	១៥.០០៩.៤៥៧	២០%	៣.០០៩.៧៧១	៣.០០៩.៧៧១	-	១៤.៥៩០.៥៤៩	២០%	២.៩១៤.១១៤	២.៩១៤.៧៤៣	១៧.៣៣៥
សង្ស័យ	១.៤៤៣.៥៧០	៥០%	៧២១.៧៨៥	៧២១.៧៨៥	-	១.៧៤២.២០០	៥០%	៨៧១.១០០	៨៧១.១០០	-
បាត់បង់	១៤៤.២៩០	១០០%	១៤៤.២៩០	១៤៤.២៩០	-	២.៥៣០.១២៧	១០០%	២.៥៣០.១២៧	២.៥៣០.១២៧	១១៣.០២៧
សរុបឥណទានដុល	៨៤០.៤៤៦.៦៤០		៨.៣៣១.៥៦៤	៨.៣៣១.៥៦៤	-	៣៧៧.៣៦១.២០៦		៨.៥៦៤.៣៦៦	៨.៥៦៤.៣៦៦	៥៧៣.៦៩៦

សិទ្ធិធានា (៨.៣៣១.៥៦៤)

សរុបឥណទានសុទ្ធ ៨៣២.៥១៥.០៧៦

សមមូលបាត់បង់ ១.៧៦២.៤៥៤.៩៣៥

(៨.៧៣៥.៦៧៧)

៣៦៧.៦៦៥.៤៣២

១.៤៦៤.៦៦៤.០០៦

ធនាគារវិនិយោគ និងអភិវឌ្ឍន៍កម្ពុជា ភីអិលស៊ី

ព័ត៌មានហិរញ្ញបត្រសង្ខេប និងកំណត់សំគាល់ផ្សេងៗ គំរូរបាយធនាគារជាតិ នៃកម្ពុជា

(តារាងទី ៧)

សម្រាប់កាលបរិច្ឆេទបញ្ចប់ថ្ងៃទី ៣១ ខែធ្នូ ឆ្នាំ ២០១៤

ស្ថានភាពចំណេញនិងចំណាយ

អនុលោមតាមប្រកាសរបស់ធនាគារជាតិនៃកម្ពុជា លេខ ៤៧-០៧-១៣៤ ចុះថ្ងៃទី ២៧ ខែសីហា ឆ្នាំ ២០០៧ ធនាគារកាណ័រដ្ឋទាំងអស់គ្រប់ពេលវេលា ត្រូវរក្សា រូបិយប័ណ្ណលើក ចំហសុទ្ធ របស់ខ្លួននៅក្នុងគ្រប់រូបិយប័ណ្ណបរទេស រូបិយប័ណ្ណលើកចំហសុទ្ធជាទូទៅ ទោះបីជាក្នុងរយៈពេលវែង ឬខ្លីមិនឲ្យលើសពី ២០% នៃមូលនិធិ ផ្ទាល់សុទ្ធរបស់ធនាគារ។ ជាងនេះទៅទៀត អនុលោមតាមប្រកាសរបស់ធនាគារជាតិនៃកម្ពុជា លេខ ៤៧-០០-៥០ ចុះថ្ងៃទី ៩ ខែកុម្ភៈ ឆ្នាំ ២០០០ ធនាគារត្រូវបានតម្រូវឲ្យលាតត្រដាង ព័ត៌មានសរុប ពី ទ្រព្យសកម្មនិងទ្រព្យអកម្មនាការលម្អិតនៃតារាងតុល្យការតាមរូបិយប័ណ្ណជាក់ស្តែងដូចខាងក្រោម ៖

២០១៤	ទ្រព្យសកម្ម		រូបិយប័ណ្ណត្រូវទទួល		រូបិយប័ណ្ណត្រូវទូទាត់		ស្ថានភាពចំហសុទ្ធ (-) វិល / (+) ផ្ទុក	កំរិតកំណត់	លើសកំរិតកំណត់
	ដុល្លារអាមេរិក	ទ្រព្យអកម្ម និងដើមទុន	រូបិយប័ណ្ណត្រូវទទួល	រូបិយប័ណ្ណត្រូវទូទាត់	ស្ថានភាពចំហសុទ្ធ	ស្ថានភាពចំហសុទ្ធ			
ដុល្លារអាមេរិក	៨១៤.៤៨២.៩១២	(៨១៧.២៤១.៩៩៤)	-	-	(២.៣៤៩.០៨២)	-៣%	២០%	គ្មាន	
រដ្ឋរៀល	៦៤០.៣៦៤	(៦៤០.៣៦៤)	-	-	-	០%	២០%	គ្មាន	
អ៊ីបូ	៧៦.២២៥	(៧៥.៧៩៥)	-	-	៤៣១	០%	២០%	គ្មាន	
រៀបចំលាមក	១៧៧.១៣៩.៣៥២	(១៧១.៧៩០.៦៩៤)	-	-	៦.៣៤៨.៦៥៨	៣%	២០%	គ្មាន	
រូបិយប័ណ្ណផ្សេងៗ	៥៤.៣៩៦	(៥៤.៣៩៦)	-	-	(៣)	០%	២០%	គ្មាន	
សរុប	៥៤៤.៥៣៧.២៥៣	(៥៤៤.៥៣៧.២៥៣)	-	-	-				
សមមូលកាត់រៀល	២.៤០៣.៥៥៦.៤០៦	(២.៤០៣.៥៥៦.៤០៦)	-	-	-				

ធនាគារវិនិយោគ និងអភិវឌ្ឍន៍កម្ពុជា ភីអិលស៊ី

ព័ត៌មានហិរញ្ញវត្ថុសង្ខេប និងកំណត់សំគាល់ផ្សេងៗ តម្រូវដោយធនាគារជាតិ នៃកម្ពុជា (តារាងជំរឿន)

សម្រាប់កាលបរិច្ឆេទបញ្ចប់ថ្ងៃទី៣១ ខែធ្នូ ឆ្នាំ២០១៤

២០១៣	ប្រទេសកម្ពុជា		ប្រទេសកម្ពុជា និងសេដ្ឋកិច្ច		រូបិយប័ណ្ណគ្រូទេទូល		រូបិយប័ណ្ណគ្រូទេទូល		ស្ថានភាពចំហសុទ្ធ (-) ដើម / (+) ផ្លូវ	ស្ថានភាពចំហសុទ្ធ មូលនិធិផ្ទាល់សុទ្ធ	ភារកិច្ចកំណត់	លើសកំរិតកំណត់
	ដុល្លារអាមេរិក	ដុល្លារអាមេរិក	ដុល្លារអាមេរិក	ដុល្លារអាមេរិក	ដុល្លារអាមេរិក	ដុល្លារអាមេរិក	ដុល្លារអាមេរិក	ដុល្លារអាមេរិក				
ដុល្លារអាមេរិក	៣៣៧.៧០៦.៤៥៦	(៣៣៧.៤០០.៣៤៦)	-	-	-	-	៣០៦.៤៧០	០.៤%	២០%	គ្មាន	គ្មាន	
ឌុយរ៉េ	១.៤៤២.២៥៨	(២៧៨.១២៦)	-	-	-	-	១.១៦៣.១៣៣	១.៥%	២០%	គ្មាន	គ្មាន	
គីឡូ	១៧០.៣៣៣	(៨.៤៤៧)	-	-	-	-	១៦១.៨៨៦	០.២%	២០%	គ្មាន	គ្មាន	
រូបិយប័ណ្ណផ្សេងៗ	១៤៦.៤១១.៥៧១	(១៤៤.៤៤២.៧៤៦)	-	-	-	-	(១.៦៣១.១៧៤)	-២.០%	២០%	គ្មាន	គ្មាន	
សរុប	៤៨៦.១៣២.១៤៥	(៤៨៦.១៣២.១៤៥)	-	-	-	-	១.១៦៦	០.០%	២០%	គ្មាន	គ្មាន	
សមមូលពាន់រៀល	១.៤៤២.០៤៧.៥២០	(១.៤៤២.០៤៧.៥២០)	-	-	-	-	-	-	-	-	-	

ធនាគារពុំមានប្រតិបត្តិការបញ្ចៀសហានិភ័យណាមួយចំពោះសមតុល្យខាងលើនោះទេ។

ធនាគារវិនិយោគ និងអភិវឌ្ឍន៍កម្ពុជា ភីអិលស៊ី

ព័ត៌មានហិរញ្ញវត្ថុខុសគ្នា និងកំណត់សំគាល់ផ្សេងៗ គំរូរបាយការណ៍ជាតិ នៃកម្ពុជា

(គណនីព័រមុន)

សម្រាប់ការិយបរិច្ឆេទបញ្ចប់ថ្ងៃទី៣១ ខែធ្នូ ឆ្នាំ២០១៤

ព័ត៌មានផ្សេងៗ និងមធ្យមធានាប្រយោជន៍ គំរូរបាយការណ៍ស្តីពីស្ថេរភាពធនាគារ និងហិរញ្ញវត្ថុ

(១) **ដើមទុនអប្បបរមា** (ប្រកាសលេខ ៨៧-០០-៣៩ ចុះនៅថ្ងៃទី៩ ខែកុម្ភៈ ឆ្នាំ២០០០ និង ប្រកាសលេខ ៨៧-០៤-១៩៣ ចុះថ្ងៃទី១៩ ខែកញ្ញា ឆ្នាំ២០០៤)

យោងតាមប្រកាសលេខ ៨៧-០៤-១៩៣ គំរូវាយធនាគារពាណិជ្ជកម្មដែលមានភាពស្មើគ្នាបន្តបន្ទាប់ ឬ នីតិបុគ្គលត្រូវមានដើមទុនអប្បបរមាយ៉ាងហោច ១៥០ពាន់លានរៀល។

ដើមទុនបានបង់របស់ធនាគារនៅក្នុង ការិយបរិច្ឆេទតុល្យការនេះមានចំនួន ៧០លានដុល្លារអាមេរិក (ប្រមាណ ២៨៥,២៥ ពាន់លានរៀល ដែលអនុលោមតាមគំរូរបាយការណ៍ដើមទុនអប្បបរមា។

(២) **អចលនទ្រព្យ** (ប្រកាស ៨៧-០១-១៨៦ ចុះនៅថ្ងៃទី ៨ ខែ វិច្ឆិកា ឆ្នាំ ២០០១)

អចលនទ្រព្យសរុប របស់ធនាគារនាការិយបរិច្ឆេទតាមតុល្យការមានចំនួនស្មើនឹង ៥,៥៦% នៃមូលនិធិផ្ទាល់សុទ្ធដែលបានគណនានៅក្នុងរបាយការណ៍នេះ និងនៅក្នុងកំរិតអតិបរមា ៣០% នៃមូលនិធិផ្ទាល់សុទ្ធដូចដែលបានកំរិតដោយប្រកាសនេះ។

(៣) **មូលនិធិផ្ទាល់សុទ្ធ** (ប្រកាស ៨៧-០១០-១៨២ ចុះនៅថ្ងៃទី១៥ ខែតុលា ឆ្នាំ២០១០)

យោងតាមប្រកាសរបស់ធនាគារជាតិនៃកម្ពុជាលេខ ៨៧-០១០-១៨២ ថ្ងៃទី១៥ ខែតុលា ឆ្នាំ២០១០ ធនាគារគួររក្សាមូលនិធិផ្ទាល់សុទ្ធឱ្យបានយ៉ាងហោចណាស់ ស្មើនឹងដើមទុន ១៥០ពាន់លានរៀល។ យោងតាមការគណនាឃើញថា មូលនិធិផ្ទាល់សុទ្ធរបស់ធនាគារមានចំនួន ៣២៣,៣២ ពាន់លានរៀល ធនាគារមានអតិរេកចំនួន ១៧៣,៣២ ពាន់លានរៀលត្រឹមថ្ងៃទី៣១ ខែធ្នូ ឆ្នាំ២០១៤។

(៤) **ឥណទានទៅសម្ព័ន្ធព្យាបាល** (ប្រកាស ៨៧-០១-១៣៧ ចុះនៅថ្ងៃទី១៥ ខែតុលា ឆ្នាំ២០០១)

ត្រឹមថ្ងៃទី៣១ ខែធ្នូ ឆ្នាំ២០១៤ ធនាគារមានឥណទានទៅសម្ព័ន្ធព្យាបាលចំនួន ៦,៧៥៥,២៣៤ ដុល្លារអាមេរិក ដែលស្មើនឹង ១,៥៣% នៃឥណទានសរុបរបស់ធនាគារ។

(៥) **ហានិភ័យធំ** (ប្រកាស ៨៧-០៦-២២៦ ចុះនៅថ្ងៃទី៣ ខែវិច្ឆិកា ឆ្នាំ២០០៦)

យោងតាមប្រកាសលេខ ៨៧-០៦-២២៦ ចុះនៅថ្ងៃទី៣ ខែវិច្ឆិកា ឆ្នាំ២០០៦ ហានិភ័យនៃឥណទានធំ គឺជាចំនួនសរុបនៃឥណទាន ឬការសន្យាតាមហត្ថលេខាដែលកើតចេញពីប្រតិបត្តិការជាមួយអតិថិជនតែមួយដែលមានចំនួនប្រាក់លើសពី ១០% នៃមូលនិធិផ្ទាល់សុទ្ធជាធនាគារ។ ឥណទានធំ សំដៅលើឥណទានមានទឹកប្រាក់ខ្ពស់បំផុតរវាងខ្នងពីរ៖ (ក) សមតុល្យនៃឥណទាន ឬការសន្យា និង (ខ) ចំនួននៃឥណទានដែលបានអនុញ្ញាត ឬ ការសន្យា។

ធនាគារវិនិយោគ និងអភិវឌ្ឍន៍កម្ពុជា ភីអិលស៊ី

ព័ត៌មានហិរញ្ញវត្ថុក្នុងខ្សែ និងកំណត់សំគាល់ផ្សេងៗ តំរូវដោយធនាគារជាតិ នៃកម្ពុជា

(តតិទ័ព័រមុន)

សម្រាប់ការិយបរិច្ឆេទបញ្ចប់ថ្ងៃទី៣១ ខែធ្នូ ឆ្នាំ២០១៤

ព័ត៌មានផ្សេងៗ និងមធ្យមបញ្ញត្តិប្រមូលប្រយ័ត្ន តំរូវដោយច្បាប់ស្តីពីស្ថាប័នធនាគារ និងហិរញ្ញវត្ថុ

(តតិទ័ព័រមុន)

(៥) ហានិភ័យធំ (ប្រកាស ៨៧-០៦-២២៦ ចុះនៅថ្ងៃទី ៣ ខែ វិច្ឆិកា ឆ្នាំ ២០០៦) (តតិទ័ព័រមុន)

បន្ថែមលើនេះទៀតធនាគារត្រូវ៖ (ក) រក្សាឲ្យបានគ្រប់ពេលវេលានូវអនុបាតអតិបរមាចំនួន ២០% រវាង ហានិភ័យសរុបដែលកើតចេញពីប្រតិបត្តិការជាមួយនិងអគ្គតាហកជាងកត្តជននីមួយៗ និង មូលនិធិផ្ទាល់សុទ្ធរបស់ខ្លួន និង (ខ) រក្សាឲ្យបានគ្រប់ពេលវេលានូវអនុបាតអតិបរមាចំនួន ៣០០% រវាងសរុបនៃហានិភ័យនៃឥណទានធំ និងមូលនិធិផ្ទាល់សុទ្ធរបស់ខ្លួន។

នាថ្ងៃទី៣១ ខែធ្នូ ឆ្នាំ២០១៤ ធនាគារមានឥណទានធំដែលមានចំនួនសរុបលើសពី ១០%នៃ មូលនិធិ ផ្ទាល់សុទ្ធចំនួន ១៣ និងឥណទានធំដែលមានចំនួនសរុបលើសពីកំរិតកំណត់អតិបរមា២០% សំរាប់ ឥណទានទៅអគ្គតាហកចំនួន ២។

ធនាគារបានរក្សាអនុបាតរវាងឥណទានធំសរុប និងមូលនិធិផ្ទាល់សុទ្ធក្នុងចន្លោះ៣០០% ដែលបាន បង្ហាញក្នុងចំណុចទី២០ នៃសូចនាករហិរញ្ញវត្ថុដែលមានសភាពល្អ។

សេចក្តីលំអិតនៃឥណទានធំលើសពី ១០% នៃមូលនិធិផ្ទាល់សុទ្ធ៖

ករណី	២០១៤				ភគយ អតិបរមា
	សមតុល្យនៅសល់ ដុល្លារអាមេរិក	ការសន្យា ដុល្លារអាមេរិក	មូលនិធិផ្ទាល់សុទ្ធ ដុល្លារអាមេរិក	អនុបាត ឥណទានធំ %	
ករណី ១ (*)	១៤.០៧៣.៣២១	៣.៦៤៧.២៥៥	៧៩.៤៣០.៣៣១	២៧%	២០%
ករណី ២ (**)	១៤.៧២១.៣៩២	-	៧៩.៤៣០.៣៣១	២៣%	២០%
ករណី ៣	១៥.០០០.០០០	-	៧៩.៤៣០.៣៣១	១៩%	២០%
ករណី ៤	១៣.៩៩៦.៤០៥	-	៧៩.៤៣០.៣៣១	១៨%	២០%
ករណី ៥	១៣.៩៨៤.៣២៥	-	៧៩.៤៣០.៣៣១	១៨%	២០%
ករណី ៦	១៣.១១០.៤៥០	-	៧៩.៤៣០.៣៣១	១៦%	២០%
ករណី ៧	១៣.០០៤.៨៥៧	-	៧៩.៤៣០.៣៣១	១៦%	២០%
ករណី ៨	៩.៩៧៦.៥២០	-	៧៩.៤៣០.៣៣១	១២%	២០%
ករណី ៩	៩.៦៥៣.១៣៧	-	៧៩.៤៣០.៣៣១	១២%	២០%
ករណី ១០	៤.៦០៩.៤៨០	៣១៤.២៩២	៧៩.៤៣០.៣៣១	១១%	២០%
ករណី ១១	៤.៦០៦.៧៥៥	-	៧៩.៤៣០.៣៣១	១១%	២០%
ករណី ១២	៤.០៩៤.៨៧០	-	៧៩.៤៣០.៣៣១	១០%	២០%
ករណី ១៣	៤.០៩០.០៩៧	-	៧៩.៤៣០.៣៣១	១០%	២០%
	១៥៤.៩២៦.៤០៩	៤.០០៥.៥៤៧			

ធនាគារវិនិយោគ និងអភិវឌ្ឍន៍កម្ពុជា ភីអិលស៊ី

ព័ត៌មានហិរញ្ញវត្ថុបន្ថែម និងកំណត់សំគាល់ផ្សេងៗ តម្រូវដោយធនាគារជាតិ នៃកម្ពុជា

(តារាងទំព័រមុន)

សម្រាប់ការិយបរិច្ឆេទបញ្ចប់ថ្ងៃទី៣១ ខែធ្នូ ឆ្នាំ២០១៤

ព័ត៌មានផ្សេងៗ និងមធ្យមភាពប្រយោជន៍ តម្រូវដោយច្បាប់ស្តីពីស្ថាប័នធនាគារ និងហិរញ្ញវត្ថុ

(តារាងទំព័រមុន)

(៥) ហានិភ័យធំ (ប្រកាស ៨៧-០៦-២២៦ ចុះនៅថ្ងៃទី៣ ខែវិច្ឆិកា ឆ្នាំ២០០៦) (តារាងទំព័រមុន)

(*) យោងតាមលិខិតលេខ ០៦៥០/២០១១ ចុះថ្ងៃទី១៦ ខែមិថុនា ឆ្នាំ២០១១ ស្តីពីការស្នើសុំបង្កើនកំរិតកំណត់នៃឥណទានសំរាប់ក្រុមហ៊ុននេះ និងលិខិតឆ្លើយតបលេខ ៨៧-០១១-១០៣ ពីធនាគារជាតិ នៃកម្ពុជាចុះថ្ងៃទី១ ខែកក្កដា ឆ្នាំ២០១១ ធនាគារជាតិនៃកម្ពុជាយល់ស្របក្នុងការបង្កើនកំរិតកំណត់ ឥណទានដល់៣០លានដុល្លារអាមេរិក។

(**) យោងតាមលិខិតលេខ ៩៥៧/២០១០-BIDC ចុះថ្ងៃទី១២ ខែវិច្ឆិកា ឆ្នាំ២០១០ ស្តីពីការស្នើសុំបង្កើនកំរិតកំណត់នៃឥណទានសំរាប់ក្រុមហ៊ុននេះ និងលិខិតឆ្លើយតបលេខ ៨៧-១០-២០៩ ពីធនាគារជាតិ នៃ កម្ពុជាចុះថ្ងៃទី២៦ ខែវិច្ឆិកា ឆ្នាំ២០១០ ធនាគារជាតិនៃកម្ពុជាយល់ស្របក្នុងការបង្កើនកំរិតកំណត់ ឥណទានដល់ ២០លានដុល្លារអាមេរិក និង លិខិតឥណទានចំនួន ៣០លានដុល្លារអាមេរិក។

ធនាគារវិនិយោគ និងអភិវឌ្ឍន៍កម្ពុជា ភីអិលស៊ី

ព័ត៌មានហិរញ្ញវត្ថុក្នុងខ្លួន និងកំណត់សំគាល់ល្អិតល្អនៃរបាយធនាគារជាតិ នៃកម្ពុជា

(គណនីត្រីមាស)

សម្រាប់ការិយបរិច្ឆេទបញ្ចប់ថ្ងៃទី៣១ ខែធ្នូ ឆ្នាំ២០១៤

សូចនាករហិរញ្ញវត្ថុសំខាន់ៗ

ដើមទុន

	២០១៤ ដុល្លារអាមេរិក	២០១៤ សមមូលពាន់រៀល	២០១៣ ដុល្លារអាមេរិក	២០១៣ សមមូលពាន់រៀល
១. មូលនិធិម្ចាស់ហ៊ុនរៀប និងទ្រព្យសកម្មសរុប				
ក. មូលនិធិម្ចាស់ហ៊ុន	៤៦.០៩៩.៩៧៧	៣៥០.៤៥៧.៤០៦	៤២.០៩៥.២៤០	៣២៧.៩៧០.៦៤៤
ខ. ទ្រព្យសកម្មសរុប	៥៤៩.៤៣៧.២៥៣	២.៤០៣.៥៤៦.៤០៧	៤៩៦.១៣២.១៤៥	១.៩៤២.០៤៧.៩២០
មូលធនរៀបនិងទ្រព្យសកម្មសរុប (ក/ខ)	១៤,៦០%	១៤,៦០%	១៦,៥៥%	១៦,៥៥%
២. ដើមទុនថ្នាក់ទី១ រៀបនិងទ្រព្យសកម្មសរុប				
ក. ដើមទុនថ្នាក់ទី១	៧៧.២០២.១០១	៣១៤.៥៩៤.៥៦១	៧៤.៩១៣.០៦១	២៩៩.២៧៧.៦៧៩
ខ. ទ្រព្យសកម្មសរុប	៥៤៩.៤៣៧.២៥៣	២.៤០៣.៥៤៦.៤០៧	៤៩៦.១៣២.១៤៥	១.៩៤២.០៤៧.៩២០
ដើមទុនថ្នាក់ទី១ រៀបនិងទ្រព្យសកម្មសរុប (ក/ខ)	១៣,០៩%	១៣,០៩%	១៥,១០%	១៥,១០%
៣. ដើមទុនថ្នាក់ទី១ រៀបនិងទ្រព្យសកម្មដែលឆ្លងហានិភ័យរួច				
ក. ដើមទុនថ្នាក់ទី១	៧៧.២០២.១០១	៣១៤.៥៩៤.៥៦១	៧៤.៩១៣.០៦១	២៩៩.២៧៧.៦៧៩
ខ. ទ្រព្យសកម្មដែលឆ្លងហានិភ័យរួច	៥០១.៦២៤.៤៩៧	២.០៨៤.១២១.៤៥៤	៤១៣.៩៣៧.៤៦៥	១.៦៥៣.៦៤០.១៧២
ដើមទុនថ្នាក់ទី១ រៀបនិងទ្រព្យសកម្មដែលឆ្លងហានិភ័យរួច (ក/ខ)	១៥,៣៩%	១៥,៣៩%	១៥,១០%	១៥,១០%
៤. ដើមទុនថ្នាក់ទី១ + ទី២ រៀបនិងទ្រព្យសកម្មដែលឆ្លងហានិភ័យរួច				
ក. ដើមទុនថ្នាក់ទី១ + ទី២	៧៩.៤៣០.៣៣១	៣២៥.៣០៨.៦០០	៧៦.៩១១.៤៤២	៣០៧.២៦១.២១២
ខ. ទ្រព្យសកម្មដែលឆ្លងហានិភ័យរួច	៥០១.៦២៤.៤៩៧	២.០៨៤.១២១.៤៥៤	៤១៣.៩៣៧.៤៦៥	១.៦៥៣.៦៤០.១៧២
ដើមទុនថ្នាក់ទី១ + ទី២ រៀបនិងទ្រព្យសកម្មដែលឆ្លងហានិភ័យរួច (ក/ខ)	១៥,៩១%	១៥,៩១%	១៥,៥៤%	១៥,៥៤%

ធនាគារវិនិយោគ និងអភិវឌ្ឍន៍កម្ពុជា ភីអិលស៊ី

ព័ត៌មានហិរញ្ញវត្ថុបន្ថែម និងកំណត់សំគាល់ផ្សេងៗ គំរូរបាយធនាគារជាតិ នៃកម្ពុជា

(ត្រីមាសទី១)

សម្រាប់ការិយបរិច្ឆេទបញ្ចប់ថ្ងៃទី៣១ ខែធ្នូ ឆ្នាំ២០១៤

សូចនាករហិរញ្ញវត្ថុសំខាន់ៗ (ត្រីមាសទី១)

ដើមទុន (ត្រីមាសទី១)

	២០១៤ ដុល្លារអាមេរិក	២០១៤ សមមូលពាន់រៀល	២០១៣ ដុល្លារអាមេរិក	២០១៣ សមមូលពាន់រៀល
៥. មូលនិធិផ្ទាល់សុទ្ធ ធៀបនឹងទ្រព្យសកម្មសរុប				
ក. មូលនិធិផ្ទាល់សុទ្ធ	៧៩.៨៣០.៣៣១	៣២៥.៣០៨.៦០០	៧៦.៥១១.៤៤២	៣០៧.២៦១.២១២
ខ. ទ្រព្យសកម្មសរុប	៨៤៩.៤៣៧.២៥៣	២.៤០៣.៥៤៦.៤០៧	៨៩៦.១៣២.១៤៥	១.៩៤២.០៤៧.៩២០
មូលនិធិផ្ទាល់សុទ្ធ ធៀបនឹងទ្រព្យសកម្មសរុប (ក/ខ)	១៣,៥៣%	១៣,៥៣%	១៥,៥០%	១៥,៥០%
៦. អនុបាតសាធនភាព				
ក. មូលនិធិផ្ទាល់សុទ្ធ	៧៩.៨៣០.៣៣១	៣២៥.៣០៨.៦០០	៧៦.៥១១.៤៤២	៣០៧.២៦១.២១២
ខ. ទ្រព្យសកម្មដែលឆ្លងហានិភ័យរួច	៨០១.៦២៤.៤៩៧	២.០៤៤.១២១.៤៥៤	៨១៣.៩៣៧.៨៦៥	១.៦៥៣.៦៨០.១៧២
អនុបាតសាធនភាព (ក/ខ)	១៥,៩១%	១៥,៩១%	១៤,៥៤%	១៨,៥៤%
៧. បំណុលធៀបនឹងទ្រព្យសកម្មសរុប				
ក. ទ្រព្យអកម្មសរុប	៥០៣.៧៣៧.២៧៦	២.០៥២.៧២៩.៤០១	៤១៤.០៣៦.៤៦៥	១.៦៥៤.០៧៧.២៧៦
ខ. ទ្រព្យសកម្មសរុប	៨៤៩.៤៣៧.២៥៣	២.៤០៣.៥៤៦.៤០៧	៨៩៦.១៣២.១៤៥	១.៩៤២.០៤៧.៩២០
បំណុលធៀបនឹងទ្រព្យសកម្មសរុប (ក/ខ)	៥៩,៤០%	៥៩,៤០%	៤៦,៤៥%	៤៦,៤៥%
៨. បំណុលធៀបនឹងមូលនិធិផ្ទាល់សុទ្ធ				
ក. ទ្រព្យអកម្មសរុប	៥០៣.៧៣៧.២៧៦	២.០៥២.៧២៩.៤០១	៤១៤.០៣៦.៤៦៥	១.៦៥៤.០៧៧.២៧៦
ខ. មូលនិធិផ្ទាល់សុទ្ធ	៨៦.០៩៩.៩៧៧	៣៥០.៤៤៧.៤០៦	៨២.០៩៥.២៤០	៣២៧.៩៧០.៦៤៤
បំណុលធៀបនឹងដើមទុន (ក/ខ)	៥៨៥,០៦%	៥៨៥,០៦%	៥០៤,៣៤%	៥០៤,៣៤%
៩. ភាគលាភធៀបនឹងប្រាក់ចំណេញសុទ្ធ				
ក. ភាគលាភ	-	-	៤.០០០.០០០	១៥.៩៤០.០០០
ខ. ប្រាក់ចំណេញសុទ្ធ	៤.២១៦.៤៩៥	១៧.១៤២.២១៧	៤.០៥១.២៣៤	១៦.១៤៤.៦៩៣
ភាគលាភធៀបនឹងប្រាក់ចំណេញសុទ្ធ(ក/ខ)	០,០០%	០,០០%	៩៨,៧៤%	៩៨,៧៤%
១០. ទុនបំរុងធៀបនឹងកំណត់ទុនសរុប				
ក. ទុនបំរុងរបស់ធនាគារ	២.៥៤៩.៧២៣	១០.៣៩០.១២១	១.៩៦២.២៩០	៧.៨៣៩.៣៤៩
ខ. កំណត់ទុនសរុប	៤៤០.៤៤៦.៦៤០	១.៧៩៦.៤៥០.០៥៤	៣៧៧.៣៦១.២០៦	១.៥០៧.៥៥៨.០១៤
ទុនបំរុងធៀបនឹងកំណត់ទុនសរុប (ក/ខ)	០,៥៨%	០,៥៨%	០,៥២%	០,៥២%

ធនាគារវិនិយោគ និងអភិវឌ្ឍន៍កម្ពុជា ភីអិលស៊ី

ព័ត៌មានហិរញ្ញវត្ថុបន្ថែម និងកំណត់សំគាល់ផ្សេងៗ គំរូរបាយធនាគារជាតិ នៃកម្ពុជា

(គណនីត្រីមាស)

សម្រាប់ការិយបរិច្ឆេទបញ្ចប់ថ្ងៃទី៣១ ខែធ្នូ ឆ្នាំ២០១៤

គុណភាពទ្រព្យសកម្ម

	២០១៤ ដុល្លារអាមេរិក	២០១៤ សមមូលពាន់រៀល	២០១៣ ដុល្លារអាមេរិក	២០១៣ សមមូលពាន់រៀល
១១. ទុនបំរុងធៀបនឹងទ្រព្យសកម្មសរុប				
ក. ទុនបំរុងរបស់ធនាគារ	២.៥៨៨.៧២៣	១០.៣៩០.១២១	១.៩៦២.២៩០	៧.៨៣៩.៣៨៩
ខ. ទ្រព្យសកម្មសរុប	៨៨៩.៨៣៧.២៨៣	២.៤០៣.៥៨៦.៤០៧	៨៩៦.១៣២.១៤៨	១.៩៨២.០៤៧.៩២០
ទុនបំរុងធៀបនឹងទ្រព្យសកម្មសរុប (ក/ខ)	០,៤៣%	០,៤៣%	០,៤០%	០,៤០%
១២. ឥណទានមិនដំណើរការធៀបនឹងឥណទានសរុប				
ក. ឥណទានមិនដំណើរការ	១៦.៦៨០.៧១៧	៦៧.៨១០.៩២២	១៨.៩០២.៩១៦	៧៥.៥១៧.១៤៩
ខ. ឥណទានដុលសរុប	៤៨០.៤៨៦.៦៤០	១.៧៩៦.៤៥០.០៥៨	៣៧៧.៣៦១.២០៦	១.៥០៧.៥៥៨.០១៤
ឥណទានមិនដំណើរការធៀបនឹងឥណទានសរុប (ក/ខ)	៣,៧៧%	៣,៧៧%	៥,០១%	៥,០១%
១៣. ឥណទានមិនដំណើរការធៀបនឹងទ្រព្យសកម្មសរុប				
ក. ឥណទានមិនដំណើរការ	១៦.៦៨០.៧១៧	៦៧.៨១០.៩២២	១៨.៩០២.៩១៦	៧៥.៥១៧.១៤៩
ខ. ទ្រព្យសកម្មសរុប	៨៨៩.៨៣៧.២៨៣	២.៤០៣.៥៨៦.៤០៧	៨៩៦.១៣២.១៤៨	១.៩៨២.០៤៧.៩២០
ឥណទានមិនដំណើរការធៀបនឹងទ្រព្យសកម្មសរុប (ក/ខ)	២,៤២%	២,៤២%	៣,៤១%	៣,៤១%
១៤. ទ្រព្យសកម្មចាត់ថ្នាក់ ធៀបនឹងឥណទានសរុប				
ក. ទ្រព្យសកម្មចាត់ថ្នាក់	២៥.៥២៣.៥៨២	១០៤.០០៤.៥៩៧	២១.១២៤.៨៦៣	៨៤.៣៩៣.៨២៨
ខ. ឥណទានដុលសរុប	៤៨០.៤៨៦.៦៤០	១.៧៩៦.៤៥០.០៥៨	៣៧៧.៣៦១.២០៦	១.៥០៧.៥៥៨.០១៤
ទ្រព្យសកម្មចាត់ថ្នាក់ ធៀបនឹងឥណទានសរុប (ក/ខ)	៥,៧៩%	៥,៧៩%	៥,៦០%	៥,៦០%
១៥. ទ្រព្យសកម្មចាត់ថ្នាក់ ធៀបនឹងទ្រព្យសកម្មសរុប				
ក. ទ្រព្យសកម្មចាត់ថ្នាក់	២៥.៥២៣.៥៨២	១០៤.០០៤.៥៩៧	២១.១២៤.៨៦៣	៨៤.៣៩៣.៨២៨
ខ. ទ្រព្យសកម្មសរុប	៨៨៩.៨៣៧.២៨៣	២.៤០៣.៥៨៦.៤០៧	៨៩៦.១៣២.១៤៨	១.៩៨២.០៤៧.៩២០
ទ្រព្យសកម្មចាត់ថ្នាក់ ធៀបនឹងទ្រព្យសកម្មសរុប (ក/ខ)	៤,៣៣%	៤,៣៣%	៤,២៦%	៤,២៦%

ធនាគារវិនិយោគ និងអភិវឌ្ឍន៍កម្ពុជា ភីអិលស៊ី

ព័ត៌មានហិរញ្ញវត្ថុខ្លី និងកំណត់សំគាល់ផ្សេងៗ តម្រូវដោយធនាគារជាតិ នៃកម្ពុជា

(តារាងទំព័រមុន)

សម្រាប់ការិយបរិច្ឆេទបញ្ចប់ថ្ងៃទី៣១ ខែធ្នូ ឆ្នាំ២០១៤

សុចនាករហិរញ្ញវត្ថុសំខាន់ៗ (តារាងទំព័រមុន)

គុណភាពទ្រព្យសកម្ម (តារាងទំព័រមុន)

	២០១៤ ដុល្លារអាមេរិក	២០១៤ សមមូលពាន់រៀល	២០១៣ ដុល្លារអាមេរិក	២០១៣ សមមូលពាន់រៀល
១៦. ទ្រព្យសកម្មចាត់ថ្នាក់ រៀបរយ និង មូលនិធិម្ចាស់ហ៊ុន				
ក. ទ្រព្យសកម្មចាត់ថ្នាក់	២៥.៨២៣.៥៨២	១០៤.០០៨.៥៩៧	២១.១២៤.៨៦៣	៨៤.៣៩៣.៨២៨
ខ. មូលនិធិម្ចាស់ហ៊ុន	៨៦.០៩៩.៩៧៧	៣៥០.៤៥៧.៤០៦	៨២.០៩៥.២៨០	៣២៧.៩៧០.៦៤៤
ទ្រព្យសកម្មចាត់ថ្នាក់ រៀបរយដើមទុន (ក/ខ)	២៨,៦៤%	២៨,៦៤%	២៥,៧៣%	២៥,៧៣%
១៧. ឥណទានទៅសម្ព័ន្ធហ្នាតិ រៀបរយ និងឥណទានសរុប				
ក. ឥណទានទៅសម្ព័ន្ធហ្នាតិ	៦.៧៥៥.២៣៤	២៧.៥២៧.៥៧៩	៤.៧៣៧.២៦១	១៤.៩២៥.៣៥៤
ខ. ឥណទានដុលសរុប	៤៤០.៤៤៦.៦៨០	១.៧៩៦.៤៥០.០៥៤	៣៧៧.៣៦១.២០៦	១.៥០៧.៥៥៨.០១៤
ឥណទានទៅសម្ព័ន្ធហ្នាតិរៀបរយ និងឥណទានសរុប (ក/ខ)	១,៥៣%	១,៥៣%	១,២៦%	១,២៦%
១៨. ឥណទានធំ រៀបរយ និងឥណទានសរុប				
ក. ឥណទានធំ	១៥៤.៩២៦.៤០៩	៦៤៧.៦២៥.១១៧	១៤៩.៥៣៨.៦០៥	៥៩៧.៤០៦.៧២៦
ខ. ឥណទានដុលសរុប	៤៤០.៤៤៦.៦៨០	១.៧៩៦.៤៥០.០៥៤	៣៧៧.៣៦១.២០៦	១.៥០៧.៥៥៨.០១៤
ឥណទានធំ រៀបរយ និងឥណទានសរុប (ក/ខ)	៣៦,០៥%	៣៦,០៥%	៣៩,៦៣%	៣៩,៦៣%
១៩. ឥណទានទៅសម្ព័ន្ធហ្នាតិ រៀបរយ និងមូលនិធិផ្ទាល់សុទ្ធ				
ក. ឥណទានទៅសម្ព័ន្ធហ្នាតិ	៦.៧៥៥.២៣៤	២៧.៥២៧.៥៧៩	៤.៧៣៧.២៦១	១៤.៩២៥.៣៥៤
ខ. មូលនិធិផ្ទាល់សុទ្ធ	៧៩.៤៣០.៣៣១	៣២៥.៣០៨.៦០០	៧៦.៩១១.៤៤២	៣០៧.២៦១.២១២
ឥណទានទៅសម្ព័ន្ធហ្នាតិរៀបរយ និងមូលនិធិផ្ទាល់សុទ្ធ (ក/ខ)	៨,៤៦%	៨,៤៦%	៦,១៦%	៦,១៦%
២០. ឥណទានធំ រៀបរយ និងមូលនិធិផ្ទាល់សុទ្ធ				
ក. ឥណទានធំ	១៥៤.៩២៦.៤០៩	៦៤៧.៦២៥.១១៧	១៤៩.៥៣៨.៦០៥	៥៩៧.៤០៦.៧២៦
ខ. មូលនិធិផ្ទាល់សុទ្ធ	៧៩.៤៣០.៣៣១	៣២៥.៣០៨.៦០០	៧៦.៩១១.៤៤២	៣០៧.២៦១.២១២
ឥណទានធំ រៀបរយ និងមូលនិធិផ្ទាល់សុទ្ធ (ក/ខ)	១៩៩,០៤%	១៩៩,០៤%	១៩៤,៤៣%	១៩៤,៤៣%

ធនាគារវិនិយោគ និងអភិវឌ្ឍន៍កម្ពុជា ភីអិលស៊ី

ព័ត៌មានហិរញ្ញវត្ថុបន្ថែម និងកំណត់សំគាល់ផ្សេងៗ គំរូរបាយធនាគារជាតិ នៃកម្ពុជា

(គណ័ទំព័រមុន)

សម្រាប់កាលបរិច្ឆេទបញ្ចប់ថ្ងៃទី៣១ ខែធ្នូ ឆ្នាំ២០១៤

សូមទាញហិរញ្ញវត្ថុសំខាន់ៗ (គណ័ទំព័រមុន)

គុណភាពទ្រព្យសកម្ម (គណ័ទំព័រមុន)

	២០១៤ ដុល្លារអាមេរិក	២០១៤ សមមូលពាន់រៀល	២០១៣ ដុល្លារអាមេរិក	២០១៣ សមមូលពាន់រៀល
២១. សំវិធានធនទូទៅធៀបនឹង ឥណទានសរុប				
ក. សំវិធានធនទូទៅ	៤.១៥៣.២៣០	១៦.៩២៤.៤១៤	៣.៤១៧.៤០២	១៣.៦៥២.៥១៨
ខ. ឥណទានដុលសរុប	៤៤០.៤៤៦.៦៤០	១.៧៩៦.៤៥០.០៥៤	៣៧៧.៣៦១.២០៦	១.៥០៧.៥៥៨.០១៤
សំវិធានធនទូទៅធៀបនឹង ឥណទានសរុប (ក/ខ)	០,៩៤%	០,៩៤%	០,៩១%	០,៩១%
២២. សំវិធានធនដាក់លាក់ធៀបនឹង ឥណទានសរុប				
ក. សំវិធានធនដាក់លាក់	៥.១៧៨.៣៣៤	១៧.០២៦.៧១០	៦.៣១៨.២៧២	២៥.២៤១.៤៩៧
ខ. ឥណទានដុលសរុប	៤៤០.៤៤៦.៦៤០	១.៧៩៦.៤៥០.០៥៤	៣៧៧.៣៦១.២០៦	១.៥០៧.៥៥៨.០១៤
សំវិធានធនដាក់លាក់ធៀបនឹង ឥណទានសរុប (ក/ខ)	០,៩៥%	០,៩៥%	១,៦៧%	១,៦៧%
២៣. សំវិធានធនដាក់លាក់ធៀបនឹង ឥណទានមិនដំណើរការ				
ក. សំវិធានធនដាក់លាក់	៥.១៧៨.៣៣៤	១៧.០២៦.៧១០	៦.៣១៨.២៧២	២៥.២៤១.៤៩៧
ខ. ឥណទានមិនដំណើរការ	១៦.៦៤០.៧១៧	៦៧.៤១០.៩២២	១៨.៩០២.៩១៦	៧៥.៥១៧.១៤៩
សំវិធានធនដាក់លាក់ធៀបនឹង ឥណទានមិនដំណើរការ (ក/ខ)	២៥,១១%	២៥,១១%	៣៣,៤២%	៣៣,៤២%
២៤. សំវិធានធនទាំងអស់ធៀបនឹង ទ្រព្យសកម្មសរុប				
ក. សំវិធានធនទាំងអស់	៤.៤៨២.៩០៤	១៨.២៦៧.៤៤៤	៦.៤៨៧.០៦៣	២៥.៩១៥.៤១៧
ខ. ទ្រព្យសកម្មសរុប	៥៤៩.៤៣៧.២៥៣	២.៤០៣.៥៤៦.៤០៧	៤៩៦.១៣២.១៤៥	១.៩៨២.០៤៧.៩២០
សំវិធានធនទាំងអស់ធៀបនឹង ទ្រព្យសកម្មសរុប (ក/ខ)	០,៧៦%	០,៧៦%	១,៣១%	១,៣១%
២៥. ឥណទានធៀបនឹងប្រាក់បញ្ញើ				
ក. ឥណទានទៅអភិវឌ្ឍន៍មិនបែន ជាធនាគារ (ដុល)	៤៤០.៤៤៦.៦៤០	១.៧៩៦.៤៥០.០៥៤	៣៧៧.៣៦១.២០៦	១.៥០៧.៥៥៨.០១៤
ខ. ប្រាក់បញ្ញើរបស់អភិវឌ្ឍន៍	១៩៦.៥៩៦.៤៥៤	៨០១.១៣២.១៩៦	១៤៨.៤៤១.២៤៥	៥៩៣.១៨២.៥៧៤
ឥណទានធៀបនឹងប្រាក់បញ្ញើ (ក/ខ)	២២៤,២៤%	២២៤,២៤%	២៥៤,១៥%	២៥៤,១៥%

ធនាគារវិនិយោគ និងអភិវឌ្ឍន៍កម្ពុជា ភីអិលស៊ី

ក័រណ៍ហិរញ្ញវត្ថុខ្មែរ និងគំណត់សំគាល់ផ្សេងៗ គំរូរបាយធនាគារជាតិ នៃកម្ពុជា

(តារាងទំព័រមុន)

សម្រាប់ការិយបរិច្ឆេទបញ្ចប់ថ្ងៃទី៣១ ខែធ្នូ ឆ្នាំ២០១៤

សូចនាករហិរញ្ញវត្ថុសំខាន់ៗ (តារាងទំព័រមុន)

ចំណូល

	២០១៤ ដុល្លារអាមេរិក	២០១៤ សមមូលពាន់រៀល	២០១៣ ដុល្លារអាមេរិក	២០១៣ សមមូលពាន់រៀល
២៦. ចំណូលរៀបរយនិងទ្រព្យសកម្ម				
ក. ចំណេញសុទ្ធ	៤.២១៦.៤៩៥	១៧.១៨២.២១៧	៤.០៥១.២៣៨	១៦.១៨៤.៦៩៣
ខ. ទ្រព្យសកម្មសរុប	៥៤៩.៤៣៧.២៥៣	២.៤០៣.៥៤៦.៤០៧	៤៩៦.១៣២.១៤៥	១.៩៨២.០៤៧.៩២០
ចំណូលរៀបរយនិងទ្រព្យសកម្ម (ក/ខ)	០,៧១%	០,៧១%	០,៨២%	០,៨២%
២៧. ចំណូលរៀបរយនិងដើមទុន				
ក. ចំណេញសុទ្ធ	៤.២១៦.៤៩៥	១៧.១៨២.២១៧	៤.០៥១.២៣៨	១៦.១៨៤.៦៩៣
ខ. ដើមទុន	៤៦.០៩៩.៩៧៧	៣៥០.៤៨៧.៤០៦	៤២.០៩៥.២៤០	៣២៧.៩៧០.៦៤៤
ចំណូលរៀបរយនិងដើមទុន(ក/ខ)	៤,៩០%	៤,៩០%	៤,៩៣%	៤,៩៣%
២៨. ចំណូលដុលពីការប្រាក់				
ក. ចំណូលការប្រាក់	៣៣.៩៦៧.៥១៦	១៣៤.៤១៧.៦២៤	៣៥.៧០០.៧០២	១៤២.៦២៤.៣០៤
ខ. ទ្រព្យសកម្មសរុប	៥៤៩.៤៣៧.២៥៣	២.៤០៣.៥៤៦.៤០៧	៤៩៦.១៣២.១៤៥	១.៩៨២.០៤៧.៩២០
ចំណូលដុលពីការប្រាក់ (ក/ខ)	៥,៧៦%	៥,៧៦%	៧,២០%	៧,២០%
២៩. ចំណូលពីការប្រាក់សុទ្ធរៀបរយនិងទ្រព្យសកម្មសរុប				
ក. ចំណូលការប្រាក់	៣៣.៩៦៧.៥១៦	១៣៤.៤១៧.៦២៤	៣៥.៧០០.៧០២	១៤២.៦២៤.៣០៤
ខ. ចំណាយការប្រាក់	១៥.៣៣៣.៣៦៤	៦២.៤៤៣.៤៧៥	១៦.៣៤២.៣៦១	៦៥.២៨៧.៧៣៣
គ. ទ្រព្យសកម្មសរុប	៥៤៩.៤៣៧.២៥៣	២.៤០៣.៥៤៦.៤០៧	៤៩៦.១៣២.១៤៥	១.៩៨២.០៤៧.៩២០
ចំណូលពីការប្រាក់សុទ្ធរៀបរយនិងទ្រព្យសកម្មសរុប ((ក-ខ)/គ)	៣,១៦%	៣,១៦%	៣,៩០%	៣,៩០%
៣០. ចំណូលផ្សេងៗរៀបរយនិងទ្រព្យសកម្មសរុប				
ក. ចំណូលផ្សេងៗ	១៦៤.៩០៩	៦៤៤.៣០៤	៧៥.០២៤	២៩៩.៧២១
ខ. ទ្រព្យសកម្មសរុប	៥៤៩.៤៣៧.២៥៣	២.៤០៣.៥៤៦.៤០៧	៤៩៦.១៣២.១៤៥	១.៩៨២.០៤៧.៩២០
ចំណូលផ្សេងៗរៀបរយនិងទ្រព្យសកម្មសរុប (ក/ខ)	០,០៣%	០,០៣%	០,០២%	០,០២%
៣១. សំវិធានធន រៀបរយនិងទ្រព្យសកម្មសរុប				
ក. សំវិធានធន	២.៤៦២.៣៨០	១១.៦៦៤.១៩៩	៥.៣៩៤.៩៩៥	២១.៥៥៣.០០៥
ខ. ទ្រព្យសកម្មសរុប	៥៤៩.៤៣៧.២៥៣	២.៤០៣.៥៤៦.៤០៧	៤៩៦.១៣២.១៤៥	១.៩៨២.០៤៧.៩២០
សំវិធានធន រៀបរយនិងទ្រព្យសកម្មសរុប (ក/ខ)	០,៤៥%	០,៤៥%	១,០៩%	១,០៩%

ធនាគារវិនិយោគ និងអភិវឌ្ឍន៍កម្ពុជា ភីអិលស៊ី

ព័ត៌មានហិរញ្ញវត្ថុខ្ពស់ និងកំណត់សំគាល់ផ្សេងៗ តម្រូវដោយធនាគារជាតិ នៃកម្ពុជា

(តារាងទំព័រមុន)

សម្រាប់កាលបរិច្ឆេទបញ្ចប់ថ្ងៃទី៣១ ខែធ្នូ ឆ្នាំ២០១៤

សូមទាក់ទងហិរញ្ញវត្ថុសំខាន់ៗ (តារាងទំព័រមុន)

ចំណូល (តារាងទំព័រមុន)

	២០១៤ ដុល្លារអាមេរិក	២០១៤ សមមូលពាន់រៀល	២០១៣ ដុល្លារអាមេរិក	២០១៣ សមមូលពាន់រៀល
៣២. ចំណាយផ្សេងៗធៀបនឹង ទ្រព្យសកម្មសរុប				
ក. ចំណាយផ្សេងៗ	១៧.៣៤៩.៩១៤	៧០.៧០០.៩១៦	១៤.៤៨៣.៩៧១	៧៣.៤៨៣.៤៦៤
ខ. ទ្រព្យសកម្មសរុប	៥៤៩.៤៣៧.២៥៣	២.៤០៣.៥៤៦.៤០៧	៤៩៦.១៣២.១៤៥	១.៩៤៦.០៤៧.៩២០
ចំណាយផ្សេងៗធៀបនឹងទ្រព្យ សកម្មសរុប (ក/ខ)	២,៩៤%	២,៩៤%	៣,៧៣%	៣,៧៣%
៣៣. ចំណេញមុនបង់ពន្ធធៀបនឹង ទ្រព្យសកម្មសរុប				
ក. ចំណេញមុនបង់ពន្ធ	៦.០៧៨.៣៧៤	២៤.៧៦៩.៣៧៤	៥.៤៤៧.៥០៩	២១.៧៦២.៧៩៧
ខ. ទ្រព្យសកម្មសរុប	៥៤៩.៤៣៧.២៥៣	២.៤០៣.៥៤៦.៤០៧	៤៩៦.១៣២.១៤៥	១.៩៤៦.០៤៧.៩២០
ចំណេញមុនបង់ពន្ធធៀបនឹង ទ្រព្យសកម្មសរុប (ក/ខ)	១,០៣%	១,០៣%	១,១០%	១,១០%
៣៤. ចំណាយសំរាប់ពន្ធដារធៀបនឹង ទ្រព្យសកម្មសរុប				
ក. ចំណាយសំរាប់ពន្ធដារ (គ្រប់ប្រភេទ)	១.៤៦៦.៥០៤	៧.៦០៧.៦៥១	១.៧៨០.១៥៥	៧.១១១.៧១៤
ខ. ទ្រព្យសកម្មសរុប	៥៤៩.៤៣៧.២៥៣	២.៤០៣.៥៤៦.៤០៧	៤៩៦.១៣២.១៤៥	១.៩៤៦.០៤៧.៩២០
ចំណាយសំរាប់ពន្ធដារ ធៀបនឹង ទ្រព្យសកម្មសរុប (ក/ខ)	០,២៦%	០,៣២%	០,៣៦%	០,៣៦%
៣៥. ចំណូលការប្រាក់ធៀបនឹងចំណូល ដុលសរុប				
ក. ចំណូលពីការប្រាក់	៣៣.៩៦៧.៥១៦	១៣៤.៤១៧.៦២៤	៣៥.៧០០.៧០២	១៤២.៦២៤.៣០៤
ខ. ចំណាយការប្រាក់	១៥.៣៣៣.៣៦៤	៦២.៤៤៣.៤៧៥	១៦.៣៤២.៣៦១	៦៥.២៤៧.៧៣៣
គ. ចំណូលដុលសរុប	៣៦.៤៩៩.៧៨១	១៥០.៣៦៦.៦០៤	៣៨.៤៧៧.៥៧០	១៥៥.៣៧៦.៥៧២
ចំណូលការប្រាក់ធៀបនឹង ចំណូល ដុល [(ក-ខ)/គ]	៥០,០០%	៥០,០០%	៤៩,៧៩%	៤៩,៧៩%
៣៦. ចំណូលមិនមែនការប្រាក់ធៀបនឹង ចំណូលដុល				
ក. ចំណូលមិនមែនការប្រាក់	២.៩៣២.២៦៥	១១.៩៤៤.៩៤០	៣.១៧៦.៤៦៤	១២.៦៩១.៥៤៤
ខ. ចំណូលដុលសរុប	៣៦.៤៩៩.៧៨១	១៥០.៣៦៦.៦០៤	៣៨.៤៧៧.៥៧០	១៥៥.៣៧៦.៥៧២
ចំណូលមិនមែនការប្រាក់ធៀបនឹង ចំណូលដុល (ក/ខ)	៧,៩៥%	៧,៩៥%	៨,១៧%	៨,១៧%

ធនាគារវិនិយោគ និងអភិវឌ្ឍន៍កម្ពុជា ភីអិលស៊ី

ព័ត៌មានហិរញ្ញវត្ថុបន្ថែម និងកំណត់សំគាល់ផ្សេងៗ តម្រូវដោយធនាគារជាតិ នៃកម្ពុជា

(តារាងទំព័រមុន)

សម្រាប់ការិយបរិច្ឆេទបញ្ចប់ថ្ងៃទី៣១ ខែធ្នូ ឆ្នាំ២០១៤

សុចនាករហិរញ្ញវត្ថុសំខាន់ៗ (តារាងទំព័រមុន)

ចំណូល (តារាងទំព័រមុន)

	២០១៤ ដុល្លារអាមេរិក	២០១៤ សមមូលពាន់រៀល	២០១៣ ដុល្លារអាមេរិក	២០១៣ សមមូលពាន់រៀល
៣៧. ចំណាយមិនមែនការប្រាក់				
ធៀបនឹងចំណូលដុល				
ក. ចំណាយមិនមែនការប្រាក់	១៧.៣៤៩.៩១៨	៧០.៧០០.៩១៦	១៨.៤៤៣.៩៧១	៧៣.៤៤៣.៤៦៤
ខ. ចំណូលដុលសរុប	៣៦.៤៩៩.៧៨១	១៥០.៣៦៦.៦០៨	៣៨.៤៧៧.៥៧០	១៥៥.៣១៥.៤៩២
ចំណាយមិនមែនការប្រាក់				
ធៀបនឹងចំណូលដុល (ក/ខ)	៤៧,០២%	៤៧,០២%	៤៧,៥៤%	៤៧,៥៤%
៣៨. ចំនួនដងនៃចំណូលការប្រាក់				
ក. ចំណូលមុនបំណុល	៦.០៧៨.៣៧៤	២៤.៧៦៩.៣៧៤	៥.៤៤៧.៥០៩	២១.៧៦២.៧៩៧
ខ. ចំណាយការប្រាក់	១៥.៣៣៣.៣៦៤	៦២.៤៤៣.៤៧៥	១៦.៣៤២.៣៦១	៦៥.២៤៧.៧៣៣
ចំនួនដងនៃចំណូលការប្រាក់				
[(ក+ខ)/ខ]	១៣៩,៦៤%	១៣៩,៦៤%	១៣៣,៣៣%	១៣៣,៣៣%

សាច់ប្រាក់ចាយស្រួល

	២០១៤ ដុល្លារអាមេរិក	២០១៤ សមមូលពាន់រៀល	២០១៣ ដុល្លារអាមេរិក	២០១៣ សមមូលពាន់រៀល
៣៩. ទ្រព្យសកម្មងាយបំលែងជាសាច់ប្រាក់				
ធៀបនឹងទ្រព្យសកម្មសរុប				
ក. ទ្រព្យសកម្មងាយក្លាយជាសាច់ប្រាក់	៧៧.៣៤១.២៦៣	៣១៥.១៦៥.៦៤៧	៨២.៤៤៦.១៣៧	៣៣០.៩៧០.៣១៤
ខ. ទ្រព្យសកម្មសរុប	៨៨៩.៤៣៧.២៥៣	២.៤០៣.៥៨៦.៤០៧	៨៩៦.១៣២.១៤៥	១.៩៤២.០៤៧.៩២០
ទ្រព្យសកម្មងាយបំលែងជាសាច់ប្រាក់				
ធៀបនឹងទ្រព្យសកម្មសរុប (ក/ខ)	១៣,០០%	១៣,០០%	១៦,៧០%	១៦,៧០%
៤០ ទ្រព្យអកម្មរយៈពេលខ្លីធៀបនឹងទ្រព្យសកម្មសរុប				
ក. ទ្រព្យអកម្មរយៈពេលខ្លី	៤៩៧.១៥៩.២៨៨	២.០២៥.៩២៤.០៥៩	៤១២.៩៤៣.៧៥៣	១.៦៤៩.៧១០.២៩៣
ខ. ទ្រព្យសកម្មសរុប	៨៨៩.៤៣៧.២៥៣	២.៤០៣.៥៨៦.៤០៧	៨៩៦.១៣២.១៤៥	១.៩៤២.០៤៧.៩២០
ទ្រព្យអកម្មរយៈពេលខ្លីធៀបនឹងទ្រព្យសកម្មសរុប (ក/ខ)	៥៥,០០%	៥៥,០០%	៤៥,២៣%	៤៥,២៣%

ធនាគារវិនិយោគ និងអភិវឌ្ឍន៍កម្ពុជា ភីអិលស៊ី

ព័ត៌មានហិរញ្ញវត្ថុបន្ថែម និងកំណត់សំគាល់ផ្សេងៗ អំពីរបាយធនាគារជាតិ នៃកម្ពុជា

(តារាងទំព័រមុន)

នាថ្ងៃទី៣១ ខែធ្នូ ឆ្នាំ២០១៣ និងសម្រាប់ការិយបរិច្ឆេទបញ្ចប់

សូមពិនិត្យហិរញ្ញវត្ថុសំខាន់ៗ (តារាងទំព័រមុន)

សាច់ប្រាក់ចាយស្រួល (តារាងទំព័រមុន)

	២០១៤ ដុល្លារអាមេរិក	២០១៤ សមមូលពាន់រៀល	២០១៣ ដុល្លារអាមេរិក	២០១៣ សមមូលពាន់រៀល
៤១. ទ្រព្យសកម្មងាយបំបែកជាសាច់ប្រាក់សុទ្ធ				
ក. ទ្រព្យសកម្មងាយបំបែកជាសាច់ប្រាក់	៧៧.៣៤១.២៦៣	៣១៥.១៦៥.៦៤៧	៤២.៤៤៦.១៣៧	៣៣០.៩៧០.៣១៤
ខ. ទ្រព្យអកម្មរយៈពេលខ្លី	៤៩៧.១៥៩.២៤៤	២.០២៥.៩២៨.០៩៩	៤១២.៩៤៣.៧៥៣	១.៦៤៩.៧១០.២៩៣
គ. ទ្រព្យអកម្មសរុប	៥៧៤.៥០០.៥០៧	២.០៤១.០៩៣.៧៤៦	៤៥៥.៣៩០.៨៩០	១.៦៤៩.៧១០.៥០៧
ទ្រព្យសកម្មងាយក្លាយជាសាច់ប្រាក់សុទ្ធ ((ក-ខ)/គ)	-៨៣,០០%	-៨៣,០០%	-៧៩,៧៣%	-៧៩,៧៣%
៤២. អនុបាតរហ័ស				
ក. ទ្រព្យសកម្មរហ័ស	៧៧.៣៤១.២៦៣	៣១៥.១៦៥.៦៤៧	៤២.៤៤៦.១៣៧	៣៣០.៩៧០.៣១៤
ខ. ទ្រព្យអកម្មរយៈពេលខ្លី	៤៩៧.១៥៩.២៤៤	២.០២៥.៩២៨.០៩៩	៤១២.៩៤៣.៧៥៣	១.៦៤៩.៧១០.២៩៣
អនុបាតរហ័ស (ក/ខ)	១៦,០០%	១៦,០០%	២០,០៦%	២០,០៦%
៤៣. ប្រាក់បញ្ញើរៀបរយនិង ឥណទានសរុប				
ក. ប្រាក់បញ្ញើរយសំអតិថិជនសរុប	១៩៦.៥៩៦.៤៥៤	៨០១.១៣២.១៩៦	១៤៤.៤៤១.២៥៥	៥៩៣.១៤២.៥៧៤
ខ. ឥណទានទៅអតិថិជនក្រៅប្រព័ន្ធធានាសរុប (ដុល)	៥៤០.៤៤៦.៦៤០	១.៧៩៦.៤៥០.០៥៤	៣៧៧.៣៦១.២០៦	១.៥០៧.៥៥៤.០១៤
ប្រាក់បញ្ញើរៀបរយនិងឥណទានសរុប (ក/ខ)	៤៥,០០%	៤៥,០០%	៣៩,៣៥%	៣៩,៣៥%

ព័ត៌មានទំនាក់ទំនង



ការិយាល័យកណ្តាល

ផ្ទះលេខ ៣៧០ មហាវិថីព្រះមុនីវង្ស សង្កាត់បឹងកេងកង ១ ខណ្ឌចំការមន រាជធានីភ្នំពេញ
ព្រះរាជាណាចក្រកម្ពុជា
ទូរស័ព្ទ៖ (៨៥៥-២៣) ២១០ ០៩៩
ទូរសារ៖ (៨៥៥-២៣) ២២០ ៥១១
អ៊ីម៉ែល៖ info@bidc.com.kh គេហទំព័រ៖ www.bidc.com.kh



សេវាខណ្ឌព្រៃសែន

ផ្ទះលេខ ៥៨៣ ផ្លូវជាតិលេខ ០១ សង្កាត់ព្យាមអំពៅ ០១ ខណ្ឌមានជ័យ រាជធានីភ្នំពេញ ព្រះរាជា
ណាចក្រកម្ពុជា
ទូរស័ព្ទ៖ (៨៥៥-២៣) ៧២០ ៧១០
អ៊ីម៉ែល៖ info@bidc.com.kh គេហទំព័រ៖ www.bidc.com.kh



សេវាខណ្ឌដូនពេញ

ផ្ទះលេខ ៥៦ មហាវិថីព្រះមុនីវង្ស សង្កាត់វត្តភ្នំ ខណ្ឌដូនពេញ រាជធានីភ្នំពេញ ព្រះរាជាណាចក្រកម្ពុជា
ទូរស័ព្ទ៖ (៨៥៥-២៣) ៦៦៦ ០៣២៨ ទូរសារ៖ (៨៥៥-២៣) ២១៤ ៦៣១
អ៊ីម៉ែល៖ info@bidc.com.kh គេហទំព័រ៖ www.bidc.com.kh



សេវាខេត្តកំពង់ចាម

ផ្ទះលេខ ២៩ មហាវិថីព្រះមុនីវង្ស ផ្លូវភូមិលេខ៧ សង្កាត់កំពង់ចាម ក្រុងកំពង់ចាម ខេត្តកំពង់ចាម
ប្រទេសកម្ពុជា
ទូរស័ព្ទ៖ (៨៥៥-៨២) ២១០ ០១២ ទូរសារ៖ (៨៥៥-២៣) ៨២ ២១០ ៧៨៩
អ៊ីម៉ែល៖ info@bidc.com.kh គេហទំព័រ៖ www.bidc.com.kh



សេវាទេសាភិក្ខុពេញ

ផ្ទះលេខ ៣៣៥ មហាវិថីព្រះមុនីវង្ស សង្កាត់អូរឫស្សី ៨ ខណ្ឌ ៧ មករា រាជធានីភ្នំពេញ ប្រទេសកម្ពុជា
ទូរស័ព្ទ៖ (៨៥៥-២៣) ២១០ ៤៨០ ទូរសារ៖ (៨៥៥-២៣) ២១៩ ៨៥៤
អ៊ីម៉ែល៖ info@bidc.com.kh គេហទំព័រ៖ www.bidc.com.kh



សេវាខេត្តសៀមរាប

ផ្ទះលេខ ២២-២៣ ផ្លូវទេវវង្ស មណ្ឌល ០២ ភូមិស្វាយដង្ហំ សង្កាត់ស្វាយដង្ហំ ខេត្តសៀមរាប ប្រទេសកម្ពុជា
ទូរស័ព្ទ៖ (៨៥៥-៦៣) ៧៦០ ១២៣ ទូរសារ៖ (៨៥៥-៦៣) ៧៦០ ៤៥៦
អ៊ីម៉ែល៖ info@bidc.com.kh គេហទំព័រ៖ www.bidc.com.kh



សេវាបុកគោ

ឋានសួគ៌បុកគោ វិសត ឧទ្យានជាតិមុនីវង្ស ខេត្តកំពត ប្រទេសកម្ពុជា
ទូរស័ព្ទ៖ (៨៥៥-៣៣៦) ៦៦០៣២៩ ទូរសារ៖ (៨៥៥-៣៣៦) ៨៦៥ ០៤៦



សេវាក្រុងហាណូយ

ផ្ទះលេខ ១០អា ផ្លូវ Hai Ba Trung Street ខណ្ឌ Hoan Kiem ក្រុងហាណូយ ប្រទេសវៀតណាម
ទូរស័ព្ទ៖ (៨៥៥-៣៩) ៣៨៨ ៥៥៩ ទូរសារ៖ (៨៥៥-៣៩) ៣៨៨ ៥៧៩
អ៊ីម៉ែល៖ info@bidc.com.kh គេហទំព័រ៖ www.bidc.com.kh



សេវាក្រុងហ្វូជីមិញ

ផ្ទះលេខ ១១០ ផ្លូវ CMT8 Street សង្កាត់លេខ៧ ខណ្ឌលេខ៣ ក្រុងហ្វូជីមិញ ប្រទេសវៀតណាម
ទូរស័ព្ទ៖ (៨៥៥-៦២) ៦៦៦ ៩៩៩ ទូរសារ៖ (៨៥៥-៦២) ៩០៩ ៥៧៩
អ៊ីម៉ែល៖ info@bidc.com.kh គេហទំព័រ៖ www.bidc.com.kh

ធនធានវិស័យរបស់យើង

ដើម្បីក្លាយជាធនាគារមួយក្នុងចំណោមធនាគារពាណិជ្ជកម្មទាំងបួន និងដើម្បីរក្សាតំណែងជា
ធនាគារពាណិជ្ជវៀតណាម ដែលធំបំផុតនៅកម្ពុជា

បេសកកម្មរបស់យើង

ការជួយរដ្ឋាភិបាលកម្ពុជា នៅក្នុងការអភិវឌ្ឍសេដ្ឋកិច្ចរបស់កម្ពុជា បានបន្តផ្សារភ្ជាប់ទំនាក់ទំនង
សម្រាប់កម្ពុជា និងវៀតណាម ដើម្បីលើកកម្ពស់ការវិនិយោគ និងសកម្មភាពហិរញ្ញវត្ថុ ពាណិជ្ជកម្ម និង
ទេសចរណ៍រវាងប្រទេសទាំងពីរ

គុណតម្លៃរបស់យើង

វប្បធម៌ចាត់តាំងរបស់យើងផ្អែកលើគុណតម្លៃ នៃការរួបរួម សេវាកម្ម ការទទួលខុសត្រូវ ភាពសម្បូរបែប
និងសុចរិតភាព គឺជាកម្លាំងចលករនៃទស្សនវិស័យ និងបេសកកម្មរបស់យើង។





ការិយាល័យកណ្តាល

ផ្ទះលេខ ៣៧០ មហាវិថីព្រះមុនីវង្ស សង្កាត់បឹងកេងកង ១ ខណ្ឌចំការមន រាជធានីភ្នំពេញ
ព្រះរាជាណាចក្រកម្ពុជា
ទូរស័ព្ទ៖ (៨៥៥-២៣) ២១០ ០៤៤
ទូរសារ៖ (៨៥៥-២៣) ២២០ ៥១១
អ៊ីមែល៖ info@bidc.com.kh
គេហទំព័រ៖ www.bidc.com.kh